

АДМИНИСТРАЦИЯ МУНИЦИПАЛЬНОГО ОБРАЗОВАНИЯ
ТЕМРЮКСКИЙ РАЙОН

ПОСТАНОВЛЕНИЕ

от 18.08.2015

№ 13

г. Темрюк

О внесении изменений в постановление администрации муниципального образования Темрюкский район от 12 мая 2015 года № 456 «Об утверждении схемы размещения рекламных конструкций»

В целях уточнения схемы размещения рекламных конструкций на территории муниципального образования Темрюкский район и на основании Федерального закона от 13 марта 2006 года № 38-ФЗ «О рекламе», постановления главы администрации (губернатора) Краснодарского края от 27 августа 2013 года № 926 «Об утверждении Порядка согласования проектов схем размещения рекламных конструкций на территории муниципальных образований Краснодарского края и о внесении изменений в постановление главы администрации Краснодарского края от 15 июня 2006 года № 458 «О департаменте по архитектуре и градостроительству Краснодарского края» п о с т а н о в л я ю:

1. Внести в постановление администрации муниципального образования Темрюкский район от 12 мая 2015 года № 456 «Об утверждении схемы размещения рекламных конструкций» следующие изменения:

1) включить в тома 9-17 схемы размещения рекламных конструкций на земельных участках, находящихся в границах муниципального образования Темрюкский район, дополнения (прилагаются).

2. Отделу информатизации и взаимодействия со СМИ официально опубликовать настоящее постановление в периодическом печатном издании газете Темрюкского района «Тамань» и официально опубликовать (разместить) на официальном сайте муниципального образования Темрюкский район в информационно-телекоммуникационной сети «Интернет».

3. Контроль за выполнением настоящего постановления возложить на заместителя главы муниципального образования Темрюкский район, главного архитектора муниципального образования Темрюкский район, И.В. Турлюна.

4. Постановление «О внесении изменений в постановление администрации муниципального образования Темрюкский район от 12 мая 2015 года № 456 «Об утверждении схемы размещения рекламных конструкций» вступает в силу на следующий день после его официального опубликования.

Глава муниципального образования
Темрюкский район



Ф.В. Бабенков

ПРИЛОЖЕНИЕ
к постановлению администрации
муниципального образования
Темрюкский район
от 18.08.2019 № 1113

«ПРИЛОЖЕНИЕ



УТВЕРЖДЕНА
постановлением администрации
муниципального образования
Темрюкский район
от 12.05.2015 № 456
(в редакции постановления
администрации муниципального
образования Темрюкский район
от 18.08.2019 № 1213)

Схема
размещения рекламных конструкций на территории муниципального образования Темрюкский район
Тома 9-17
(дополнения)

г. Темрюк
2019 г.

Перечень чертежей

| Лист | Наименование | Масштаб | Примечание |
|------|---|---------|------------|
| 1 | Схема размещения рекламных конструкций на территории Голубицкого сельского поселения Темрюкского района Краснодарского края. Общий вид информационного указателя. | | |
| 2 | Общий вид пиллара. | | |
| 3 | Общий вид рекламной конструкции на двух опорах. | | |
| 4 | Общий вид рекламной конструкции на двух опорах расположенной в границах зон охраны объектов археологического наследия. Общий вид информационного указателя. | | |
| 5 | Схема размещения рекламных конструкций в ст-це Голубицкая, ул. Курортная, 55. | 1:500 | |
| 6 | Схема размещения рекламных конструкций в ст-це Голубицкая, пер. Приморский, 9. | 1:500 | |
| 7 | Схема размещения рекламных конструкций в ст-це Голубицкая, ул. Красная, 110. | 1:500 | |
| 8 | Схема размещения рекламных конструкций в ст-це Голубицкая, ул. Жеребцовой, 33. | 1:500 | |

| | | | | | | | | | |
|----------------|-----------|------|------|---|-------|-------------------|--------|------|--------|
| | | | | | | 19 - 162 | | | |
| Изм | Кол.уч. | Лист | Фолд | Подпись | Дата | | | | |
| | | | | | | | | | |
| Руководит. гр. | Норина | | |  | 10.19 | Перечень чертежей | Стадия | Лист | Листов |
| Разработал | Курочкина | | |  | 10.19 | | П | 1 | |
| | | | | | | МУП МО ТР "А и Г" | | | |

**Пояснительная записка к схеме размещения рекламных конструкций
на территории муниципального образования Темрюкский район**

В соответствии с пунктом 5.8. статьи 19 Федерального закона от 07.05.2013 N 98-ФЗ (ред. от 21.07.2014) "О внесении изменений в Федеральный закон "О рекламе" и отдельные законодательные акты Российской Федерации" органы местного самоуправления муниципальных районов или городских округов утверждают схемы размещения рекламных конструкций на земельных участках независимо от форм собственности, а также на зданиях или ином недвижимом имуществе, находящихся в собственности субъектов Российской Федерации или муниципальной собственности.

Схема размещения рекламных конструкций является документом, определяющим места размещения рекламных конструкций, типы и виды рекламных конструкций, установка которых допускается на данных местах.

Схема размещения рекламных конструкций должна соответствовать документам территориального планирования и обеспечивать соблюдение внешнего архитектурного облика сложившейся застройки, градостроительных норм и правил, требований безопасности и содержать карты размещения рекламных конструкций с указанием типов и видов рекламных конструкций, площади информационных полей и технических характеристик рекламных конструкций.

Схема размещения рекламных конструкций и вносимые в нее изменения подлежат предварительному согласованию с уполномоченным органом администрации Краснодарского края в порядке, установленном нормативным правовым актом главы администрации (губернатора) Краснодарского края. Схема размещения рекламных конструкций и вносимые в нее изменения подлежат опубликованию (обнародованию) в порядке, установленном для официального опубликования (обнародования) муниципальных правовых актов органов местного самоуправления Темрюкского района, и размещению на официальном сайте муниципального образования Темрюкский район в информационно-телекоммуникационной сети «Интернет».

В целях упорядочения размещения и распространения средств наружной рекламы на территории муниципального образования Темрюкский район, на основании Федерального закона от 07.05.2013 N 98-ФЗ (ред. от 21.07.2014) "О внесении изменений в Федеральный закон "О рекламе" и отдельные законодательные акты Российской Федерации", Федерального закона от 6 октября 2003 года № 131-ФЗ «Об общих принципах организации местного самоуправления в Российской Федерации» (с изменениями на 3 августа 2018 года) (редакция, действующая с 19 августа 2018 года), Совет муниципального образования Темрюкский район утвердил положение от 27 июня 2013 года №540 «О порядке и формах распространения наружной рекламы на территории муниципального образования Темрюкский район».

| | | | | | | | | | |
|------------|-----------|------|-------|---------|-------|-----------------------|--------|------|--------|
| | | | | | | 19 - 162 | | | |
| Имя | Колуч | Лист | Медок | Подпись | Дата | | | | |
| Руководитр | Норина | | | | 10.19 | Пояснительная записка | Статьи | Лист | Листов |
| Разработал | Курочкина | | | | 10.19 | | П | 1 | 3 |
| | | | | | | МУП МО ТР "А и Г" | | | |

Соблюдение настоящего положения обязательно для всех юридических лиц независимо от форм собственности и ведомственной принадлежности, а также физических лиц, принимающих участие в деятельности по размещению и эксплуатации объектов наружной рекламы и информации на территории муниципального образования Темрюкский район.

Схема размещения рекламных конструкций является документом, определяющим места размещения рекламных конструкций, а также их типы и виды. Схема необходима для определения мест, на которых могут быть размещены те или иные рекламные конструкции, в качестве лотов для проведения торгов по предоставлению рекламных мест.

Настоящей схемой предусмотрена возможность размещения новых рекламных конструкций, указаны зоны размещения конструкций определенного вида, что позволит предметно решать вопросы, связанные с установкой рекламных средств, и обеспечит условия более эффективной работы органа местного самоуправления.

На данной территории проектируются следующие рекламные конструкции:

- информационный указатель малого формата на отдельно стоящей опоре, на которой одновременно размещаются указатель с наименованием улиц и номеров домов (0,8 м х 0,31 м) и рекламный модуль с двумя информационными полями, максимальный размер каждого из которых составляет не более 0,5 х 0,8 м. Рекламная конструкция ставится на заглубленном фундаменте или на незаглубляемый фундаментный блок;

- пиляр - рекламная конструкция малого формата (трёхгранная тумба), с тремя информационными полями, размер каждого из которых составляет не более 1,4 х 3,0 м, с внутренним подсветом, присоединяемая к земельному участку и состоящая из основания, каркаса и рекламных поверхностей вогнутой формы. Площадь информационного поля рекламной конструкции определяется общей площадью его сторон. В основе пиллара лежит внутренний стальной каркас и корпус, выполненный из алюминиевого профиля высокого качества. В качестве заполнения створных рам используется антивандальный материал толщиной 6 мм: закалённое стекло, поликарбонат, оргстекло. Расположение рекламного поля: вертикальное. Количество информационных полей: три. Рекламная конструкция ставится на незаглубляемый фундаментный блок. Фундамент должен быть закрыт декоративным элементом;

щит 6 х 3 - рекламная конструкция среднего формата, имеющая одну или две внешние поверхности (информационное поле) размером 6 х 3 м, специально предназначенные для размещения рекламы, оборудованная внешним подсветом, состоящая из фундамента, каркаса, опоры и информационного поля. Площадь информационного поля рекламной конструкции определяется общей площадью его внешних поверхностей. Рекламные конструкции устанавливаются на заглубленном фундаменте (в случае невозможности установки рекламной конструкции на заглубленном фундаменте, допускается установка без заглубления фундамента, в таком случае конструктивные элементы жёсткости и крепления рекламной конструкции должны быть закрыты декоративными элементами).

| | | | | | | | | | | |
|------|-------|------|------|---------|------|--|--|--|----------|------|
| | | | | | | | | | 19 - 162 | Лист |
| Изм. | Коду* | Лист | №док | Подпись | Дата | | | | | 2 |

Рекламные конструкции должны быть спроектированы, изготовлены и установлены в соответствии с требованиями строительных норм и правил, правил устройства электроустановок, технических регламентов, санитарных норм и правил (в том числе требований к освещённости, электромагнитному излучению и пр.), с требованиями пожарной безопасности, законодательства Российской Федерации об объектах культурного наследия (памятниках истории и культуры) народов Российской Федерации, их охране и использовании и других нормативных актов, содержащих требования к рекламным конструкциям.

При устройстве рекламных конструкций необходимо соблюдать требования ГОСТ Р 52044-2003 "Наружная реклама на автомобильных дорогах и территориях городских и сельских поселений. Общие технические требования к средствам наружной рекламы. Правила размещения (с Изменениями N 1, 2, 3, Поправкой)", а подрядной организации иметь свидетельство о допуске к определенному виду или видам работ, которые оказывают влияние на безопасность объектов капитального строительства (СРО).

Схема размещения рекламных конструкций разработана на основании:

- федерального закона от 07.05.2013 N 98-ФЗ (ред. от 21.07.2014) "О внесении изменений в Федеральный закон "О рекламе" и отдельные законодательные акты Российской Федерации";
- заявлений физических и юридических лиц;
- ГОСТ Р 52044-2003 "Наружная реклама на автомобильных дорогах и территориях городских и сельских поселений. Общие технические требования к средствам наружной рекламы. Правила размещения (с Изменениями N 1, 2, 3, Поправкой)";
- ГОСТ Р 50597-2017 Дороги автомобильные и улицы. Требования к эксплуатационному состоянию, допустимому по условиям обеспечения безопасности дорожного движения. Методы контроля

Установка рекламных конструкций подлежит согласованию с департаментом по архитектуре и градостроительству Краснодарского края в части размещения рекламных конструкций.

| | | | | | | | | |
|-----|--------|------|-------|---------|------|--|----------|------|
| | | | | | | | 19 - 162 | Лист |
| | | | | | | | | 3 |
| Изм | Кол-во | Лист | № док | Подпись | Дата | | | |

Схема размещения рекламных конструкций на территории Голубицкого сельского поселения Темрюкского района Краснодарского края



Место установки
рекламной конструкции



Место установки
рекламной конструкции



Место установки
рекламной конструкции

Общий вид информационного указателя

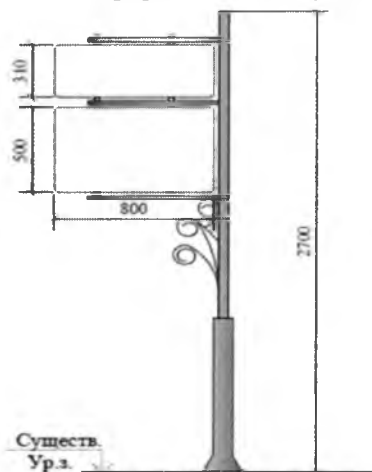

Примечания

1. Информационный указатель - рекламная конструкция малого формата на отдельно стоящем опоре, на которой одновременно размещаются указатель с наименьшим углом и номером домов (0,8 м х 0,31 м) и рекламный модуль с двумя информационными полями, максимальный размер каждого из которых составляет не более 0,5 х 0,8 м. Расположение рекламного поля - вертикальное. Рекламная конструкция ставится на заглубленном фундаменте или на незаглубленном фундаментный блок. Рекламная конструкция может иметь внутренний подсвет.
2. Конструкция рекламных щитов разрабатывается специализированной организацией на стадии рабочего проектирования. Внешний вид объекта наружной рекламы должен отвечать современным требованиям дизайна. Информационная (изобразительная) часть рекламы должна соответствовать требованиям действующего законодательства. Материалы, используемые при изготовлении всех типов рекламы должны отвечать современным требованиям качества. Объект наружной рекламы должен быть выполнен из прочных материалов и соответствовать расчету на прочность и ветроустойчивость. Конструктивные элементы объектов наружной рекламы должны содержаться в порядке, быть окрашены и не иметь следов коррозии.
3. Фундаменты под рекламные конструкции расположенные в границах зон охраны объектов археологического наследия установить без заглубления в существующее основание. Основанием для установки рекламной конструкции служит железобетонная плита с закладными деталями, установленная на поверхность земли, без заглубления, с обваловкой грунтом с последующим восстановлением газона на нем. Расчет габаритных размеров плиты производится на основании разработки проектной документации на стадии РД.
4. Монтажно-строительные работы по установке и эксплуатации средств наружной рекламы выполняются в соответствии с проектной документацией организации, имеющей лицензия на проведение этих работ.
5. При устройстве рекламных конструкций необходимо соблюдать требования ГОСТ Р 52044-2003.

19 - 162

Схема размещения рекламных конструкций на территории муниципального образования Темрюкский район

| Имя | Кол.уч. | Лист | Масш. | Подпись | Дата | Схема размещения рекламных конструкций на территории муниципального образования Темрюкский район | Статус | Лист | Листов |
|---|-----------|------|-------|--------------------|-------|--|-------------------|------|--------|
| Руковод.гр. | Норина | | | <i>[Signature]</i> | 10.19 | Схема размещения рекламных конструкций на территории муниципального образования Темрюкский район | П | 1 | |
| Разработал | Курочкина | | | <i>[Signature]</i> | 10.19 | | | | |
| Схема размещения рекламных конструкций на территории сельского поселения Темрюкского района Краснодарского края | | | | | | | МУП МО ТР "А и Г" | | |
| Общий вид информационного указателя | | | | | | | | | |

Общий вид пиллара

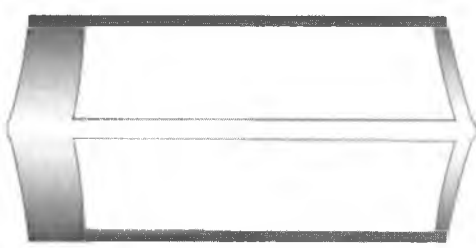

Вид сбоку

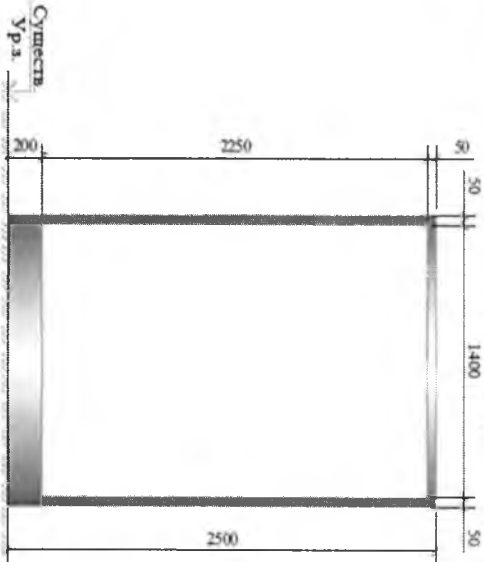

Вид сверху

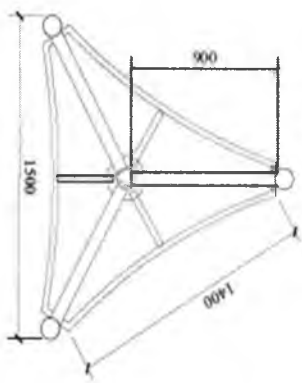

Примечания:

1. Пиллар - рекламная конструкция малого формата (треугольная труба), с тремя информационными полями, размер каждого из которых составляет не более 1,4 х 3,0 м, с внутренними полостями, приспособленная к жесткому уличному и соотопища из основания, крыльца и рекламных поверхностей любого формата. Площадь информационного поля рекламной конструкции определяется общей площадью его сторон. В основе пиллара лежит внутренний стальной корпус и корпус, выполненный из алюминиевого профиля высокого качества. В качестве дополнительного материала используется акриловый материал толщиной 6 мм закаленное стекло, поликарбонат, оргстекло. Расположение рекламного поля вертикальное. Количество информационных полей: три.
Рекламная конструкция ставится на вертикальный физический блок. Фундамент должен быть закрыт декоративным элементом.
2. Конструкция рекламных щитов разработывается специализированной организацией на стадии рабочего проектирования. Внешний вид щита рекламной конструкции должен отвечать современным требованиям дизайна. Информационная (образовательная) часть рекламы должна соответствовать требованиям действующего законодательства. Материал, используемый при изготовлении всех типов рекламных щитов, должен отвечать современным требованиям качества. Объем наружной рекламы должен быть выполнен из прочных материалов и соответствовать расчёту на прочность и ветроустойчивость. Конструктивные элементы объектов наружной рекламы должны изготавливаться в заводских условиях и не иметь следов коррозии.
3. Монтажно-строительные работы по установке и эксплуатации щитов наружной рекламы выполняются в соответствии с проектной документацией организации, имеющей лицензия на проведение этих работ.
4. При устройстве рекламных конструкций необходимо соблюдать требования ГОСТ Р 52044-2003.

| | | | |
|--|--------|-------|--------|
| 19 - 162 | | | |
| Сфера размещения рекламных конструкций на территории муниципального образования Тверской район | | | |
| Имя | Кол-во | Искр. | Помехи |
| Искр. | Искр. | Искр. | Искр. |
| Реконстр. | Искр. | Искр. | Искр. |
| Работы | Искр. | Искр. | Искр. |
| Сфера размещения рекламных конструкций на территории муниципального образования Тверской район | | | |
| Общий вид пиллара | | | |
| Страна | | Искр. | Искр. |
| II | | 2 | |
| МОТИ МО ТР "А и Г" | | | |

Общий вид рекламной конструкции на двух опорах

Конструкция планшета
рекламного поля

Вид Б

Декоративная обвеска

Вид А

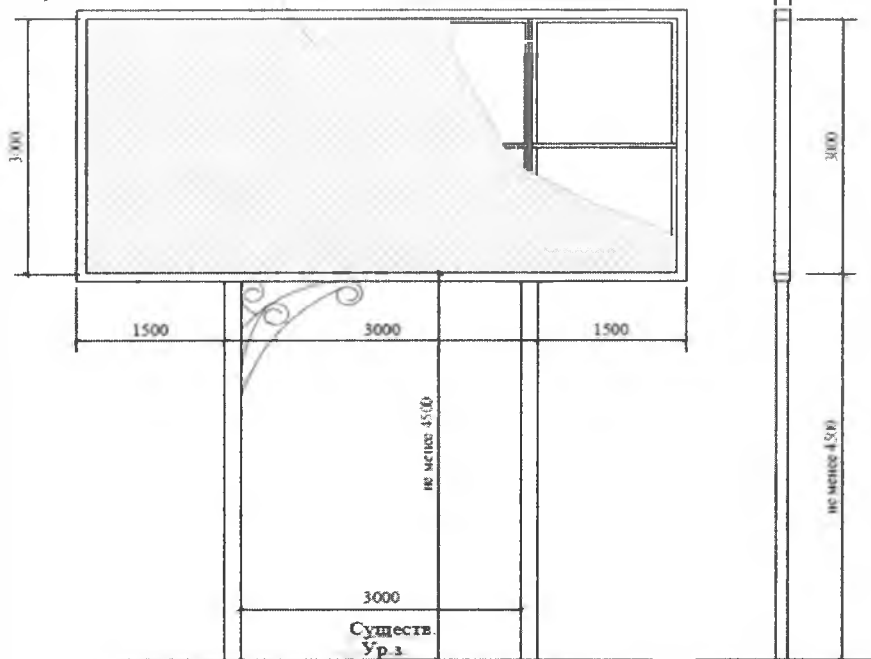

Примечания:

1 Шит 6 х 3 - рекламная конструкция среднего формата, имеющая одну или две внешние поверхности (информационное поле) размером 6 х 3 м, специально предназначенные для размещения рекламы, оборудованная внешним подсветом, состоящая из фундамента, каркаса, опоры и информационного поля. Площадь информационного поля рекламной конструкции определяется общей площадью его внешних поверхностей. Расположение рекламного поля: горизонтальное. Расстояние от нижнего края рекламной конструкции до уровня земли: не менее 4500 мм.

Рекламная конструкция ставится на заглубленном фундаменте (в случае невозможности установки рекламной конструкции на заглубленном фундаменте, допускается установка рекламной конструкции без заглубления фундамента, в таком случае конструктивные элементы жесткости и крепления рекламной конструкции должны быть закрыты декоративными элементами).

2 Конструкция рекламных щитов разрабатывается специализированной организацией на стадии рабочего проектирования. Внешний вид объекта наружной рекламы должен отвечать современным требованиям дизайна. Информационная (изобразительная) часть рекламы должна соответствовать требованиям действующего законодательства. Материалы, используемые при изготовлении всех типов рекламы, должны отвечать современным требованиям качества. Объект наружной рекламы должен быть выполнен из прочных материалов и соответствовать расчету на прочность и ветроустойчивость. Конструктивные элементы объектов наружной рекламы должны содержаться в порядке, быть окрашены и не иметь следов коррозии.

3 Рекламных конструкции устанавливаются на фундаменте; конструктивные особенности которых (глубина заложения, габаритные размеры) прорабатываются отдельным проектом, на основании геологического изысканий по данному застройке, организацией имеющей лицензию на выполнение данного вида работ.

4 Устройство фундаментов рекламных конструкций и проведение других земляных работ при установке рекламы проводится на основании ордера на производство земляных работ, оформляемого в установленном порядке.

5 Рекламная плоскость щита выполняется из оцинкованных листов на сварном металлическом каркасе, установленная на металлической опоре из швеллеров или труб на бетонном основании.

6 Монтажно-строительные работы по установке и эксплуатации средств наружной рекламы выполняются в соответствии с проектной документацией организациями, имеющими лицензия на проведение этих работ.

7 При устройстве рекламных конструкций необходимо соблюдать требования ГОСТ Р 52044-2003, а подрядной организации иметь свидетельство о допуске к определенному виду или видам работ, которые оказывают влияние на безопасность объектов капитального строительства (СРО).

00

19 - 162

Схема размещения рекламных конструкций на территории
муниципального образования Темрюкский район

| Имя | Код.уч. | Лист | Идент. | Подпись | Дата | Схема размещения рекламных конструкций на территории муниципального образования Темрюкский район | Страница | Лист | Листов |
|------------|----------|------|--------|-------------|-------|--|----------|------|-------------------|
| Руковод.гр | Норман | | | <i>С.С.</i> | 10.19 | Общий вид рекламной конструкции на двух опорах | П | 3 | МУП МО ТР "А и Г" |
| Разработал | Курочкин | | | <i>К.К.</i> | 10.19 | | | | |

Общий вид рекламной конструкции на двух опорах расположенной в границах зон охраны объектов археологического наследия

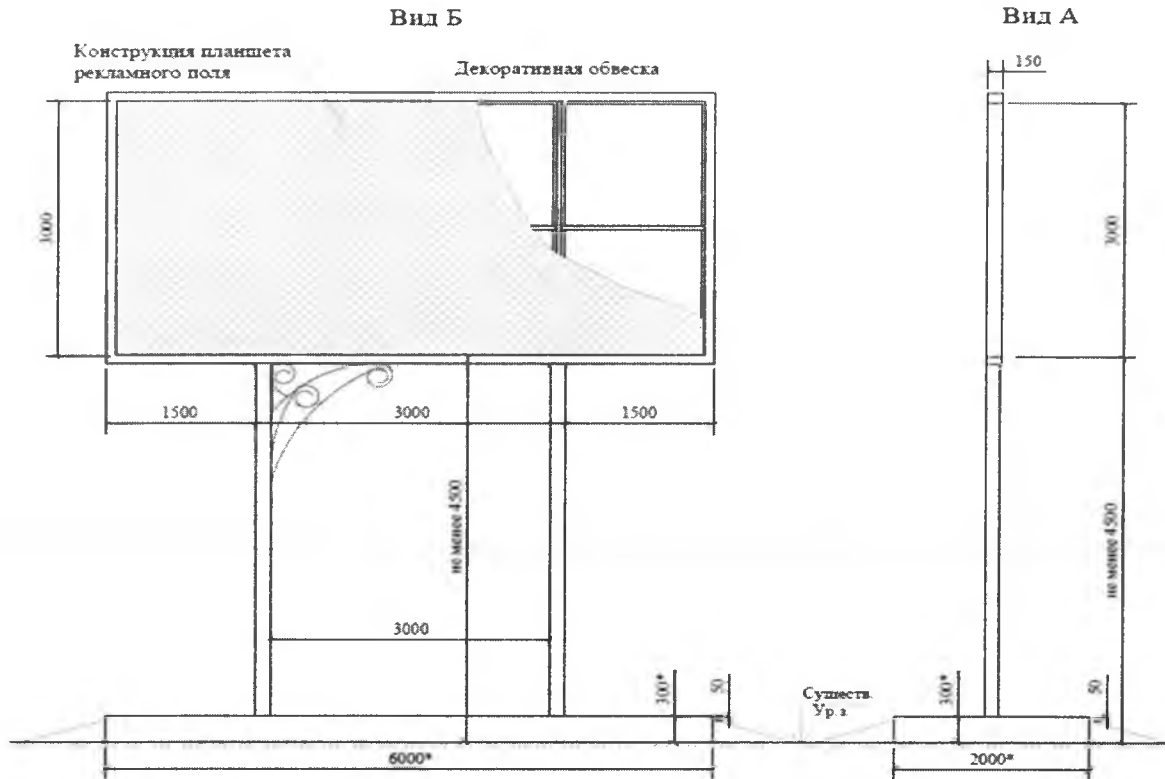

Примечания

1. Конструкция рекламных щитов разрабатывается специализированной организацией на стадии рабочего проектирования. Внешний вид объекта наружной рекламы должен отвечать современным требованиям дизайна. Информационная (изобразительная) часть рекламы должна соответствовать требованиям действующего законодательства. Материалы, используемые при изготовлении всех типов рекламы должны отвечать современным требованиям качества. Объект наружной рекламы должен быть выполнен из прочных материалов и соответствовать расчету на прочность и ветроустойчивость. Конструктивные элементы объектов наружной рекламы должны содержаться в порядке, быть окрашены и не иметь следов коррозии.
2. Фундаменты под рекламные конструкции расположенные в границах зон охраны объектов археологического наследия установить без заглабления в существующее основание. Основанием для установки рекламной конструкции служит железобетонная плита с закладными деталями, установленная на поверхность земли, без заглабления, с обваловкой грунтом с последующим восстановлением газона на нем. Конструктивные элементы жесткости и крепления рекламной конструкции должны быть закрыты декоративными элементами. Расчет габаритных размеров плиты производится на основании разработки проектной документации на стадии РД (*габаритные размеры в конструктивных составных частях даны условно).
3. Рекламная плоскость щита выполняется из оцинкованных листов из сварного металлического каркаса, установленная на металлической опоре из швеллеров или труб на бетонном основании.
4. Монтажно-строительные работы по установке и эксплуатации средств наружной рекламы выполняются в соответствии с проектной документацией организацией, имеющей лицензию на проведение этих работ.
5. При устройстве рекламных конструкций необходимо соблюдать требования ГОСТ Р 52044-2003.

| | | | | | | | | | |
|------------|--------|-----------|-------|---------|-------|---|-------------------|------|--------|
| | | | | | | 19 - 162 | | | |
| | | | | | | Схема размещения рекламных конструкций на территории муниципального образования Темрюкский район | | | |
| Изм | Кол.уч | Лист | Наим. | Подпись | Дата | Схема размещения рекламных конструкций на территории муниципального образования Темрюкский район | Страница | Лист | Листов |
| | | | | | | | II | 4 | |
| Руковод.гр | | Нормы | | | 10.19 | Общий вид рекламной конструкции на двух опорах расположенной в границах зон охраны объектов археологического наследия | МУП МО ТР "А и Г" | | |
| Разработал | | Курочкина | | | 10.19 | | | | |

Схема размещения рекламных конструкций в ст-це Голубицкая, ул. Курортная, 55. М 1:500

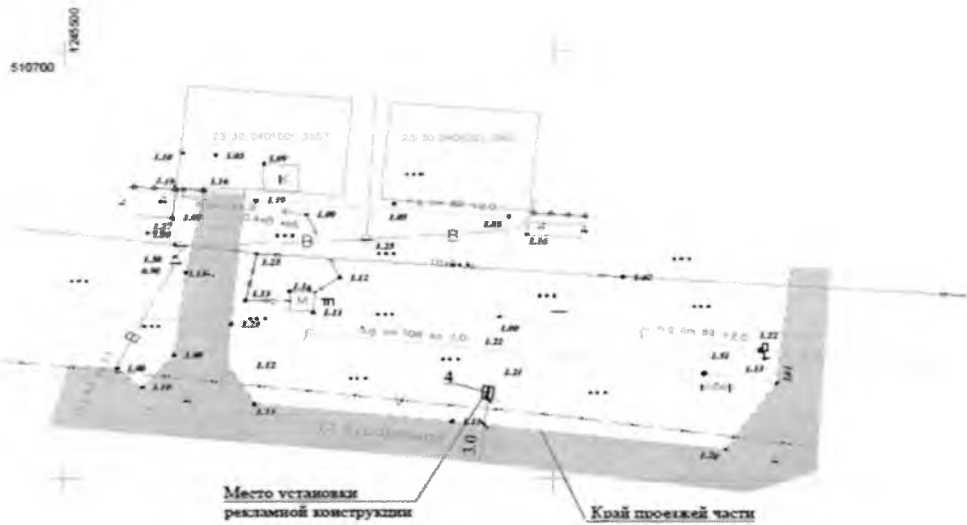

Фотомонтаж места установки рекламной конструкции



Экспликация сооружений

| Номер п/п | Наименование | Примечание |
|-----------|---|---|
| 4 | Рекламный щит (ст-ца Голубицкая, ул. Курортная, 55) | Проект (информационный указатель 0,5х0,8 м) |

| | | | | | | 19 - 162 | | |
|--------------|---------|-----------|------|--------------------|-------|---|------|--------|
| | | | | | | Схема размещения рекламных конструкций на территории муниципального образования Гелерокский район | | |
| Имя | Кол. у. | Лист | М.п. | Подпись | Дата | Статья | Лист | Листов |
| Руковод. гр. | | Нормы | | <i>[Signature]</i> | 10.19 | Схема размещения рекламных конструкций на территории муниципального образования Гелерокский район | П | 5 |
| Разработал | | Курочкина | | <i>[Signature]</i> | 10.19 | | | |
| | | | | | | Схема размещения рекламных конструкций в ст-це Голубицкая, ул. Курортная, 55. М 1:500 | | |
| | | | | | | МУП МО ТР "А и Г" | | |

Схема размещения рекламных конструкций в ст-це Голубицкая, пер. Приморский, 9. М 1:500



510500
1346500

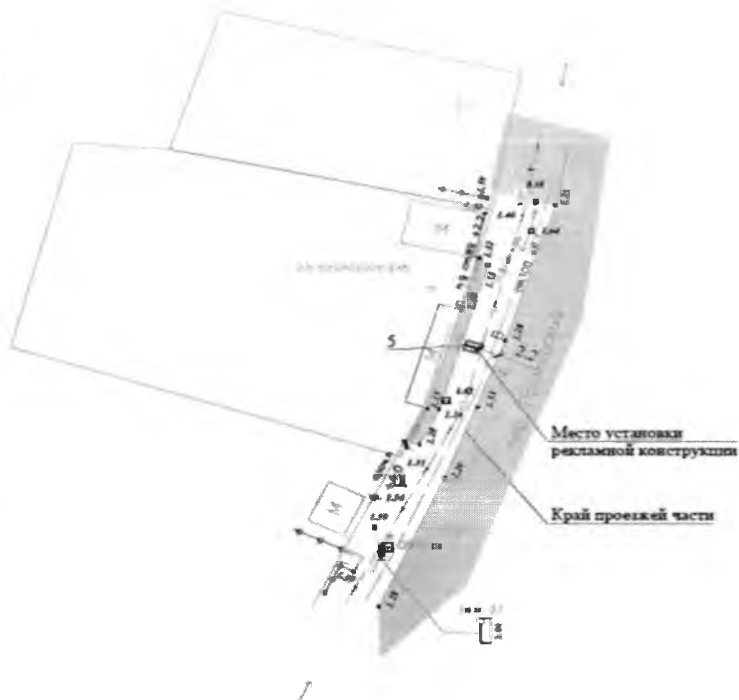

Фотомонтаж места установки рекламной конструкции



Экспликация сооружений

| Номер п/п | Наименование | Примечание |
|-----------|--|--|
| 5 | Рекламный щит (ст-ца Голубицкая, пер. Приморский, 9) | Проект (квиформационный указатель 0,5х0,8 м) |

| | | | | | | 19 - 162 | | |
|-------------|-----------|------|------|--------------------|-------|---|-------------------|--------|
| | | | | | | Схема размещения рекламных конструкций на территории муниципального образования Тельцовский район | | |
| Имя | Код у | Лист | Масш | Подпись | Дата | Схема размещения рекламных конструкций на территории муниципального образования Тельцовский район | | Листов |
| Руковод.гр. | Норина | | | <i>[Signature]</i> | 10.19 | Схема размещения рекламных конструкций на территории муниципального образования Тельцовский район | II | 6 |
| Разработал | Курочкина | | | <i>[Signature]</i> | 10.19 | Схема размещения рекламных конструкций в ст-це Голубицкая, пер. Приморский, 9 М 1:500 | МУП МО ТР "А и Г" | |
| | | | | | | | | |

Схема размещения рекламных конструкций в ст-це Голубицкая, ул. Красная, 110. М 1:500

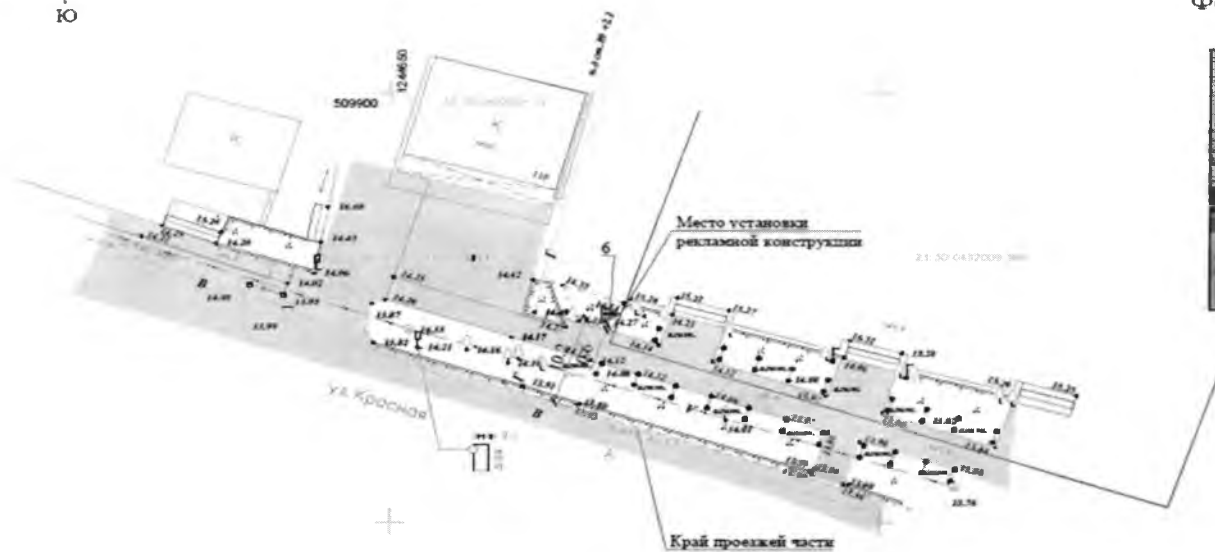

Фотомонтаж места установки рекламной конструкции



Экспликация сооружений

| Номер п/п | Наименование | Примечание |
|-----------|--|-----------------------------|
| 6 | Рекламный щит (ст-ца Голубицкая, ул. Красная, 110) | Проект. (шкала 1,4 х 3,0 м) |

| 19 - 162 | | | | | | Схема размещения рекламных конструкций на территории муниципального образования Темрюкский район | | |
|--|-----------|------|-------|---------|-------|--|------|--------|
| Имя | Код.уч. | Лист | Масш. | Полнота | Дата | Станция | Лист | Листов |
| Руковод.гр. | Норина | | | | 10.19 | Схема размещения рекламных конструкций на территории муниципального образования Темрюкский район | П | 7 |
| Разработал | Курочкина | | | | 10.19 | | | |
| Схема размещения рекламных конструкций в ст-це Голубицкая, ул. Красная, 110. М 1:500 | | | | | | МУП МО ТР "А и Г" | | |

Схема размещения рекламных конструкций в ст-це Голубицкая, ул. Жеребцовой, 33. М 1:500



509700

Фотомонтаж места установки рекламной конструкции

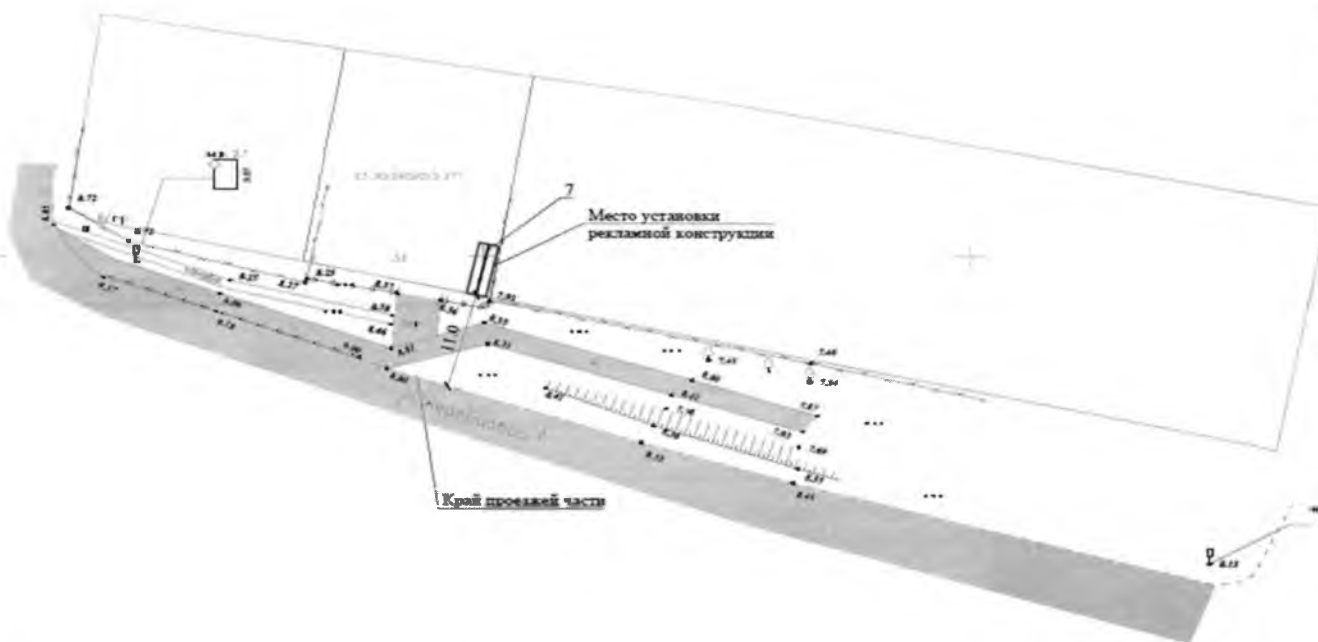

Экспликация сооружений

| Номер п/п | Наименование | Примечание |
|-----------|--|---------------------|
| 7 | Рекламный щит (ст-ца Голубицкая, ул. Жеребцовой, 33) | Проект. (щит 6 x 3) |

| | | | | | | | | | |
|-------------|-----------|------|-------|---------|-------|---|-------------------|------|--------|
| | | | | | | 19 - 162 | | | |
| | | | | | | Схема размещения рекламных конструкций на территории муниципального образования Темужинский район | | | |
| Изм. | Кол.уч. | Лист | Масш. | Подпись | Дата | Схема размещения рекламных конструкций | Страница | Лист | Листов |
| Руковод.гр. | Норана | | | | 10.19 | на территории муниципального образования Темужинский район | II | 8 | |
| Разработал | Курочкина | | | | 10.19 | Схема размещения рекламных конструкций в ст-це Голубицкая, ул. Жеребцовой, 33. М 1:500 | МУП МО ТР "А и Г" | | |
| | | | | | | | | | |

Перечень чертёж

| Лист | | Наименование | Масштаб | Примечание |
|-------------------|----------|---|---------|------------|
| № | Имя | | | |
| 1 | | Схема размещения рекламных конструкций на территории Тельюжского городского поселения Тельюжского района Красноярского края | | |
| 2 | | Общий вид рекламной конструкции на двух опорах | | |
| 3 | | Общий вид рекламной конструкции на двух опорах в границах зон охраны объектов археологического наследия | | |
| 4 | | Общий вид пилара | | |
| 5 | | Общий вид информационного указателя | 1:500 | |
| 6 | | Схема размещения рекламных конструкций в г. Тельюжске, ул. Даромужского 50 а | 1:500 | |
| 7 | | Схема размещения рекламных конструкций в г. Тельюжске, ул. Ленина, 38 А | 1:500 | |
| 8 | | Схема размещения рекламных конструкций в г. Тельюжске, ул. Ленина 43 | 1:500 | |
| 9 | | Схема размещения рекламных конструкций в г. Тельюжске, ул. Ленина, 68 | 1:500 | |
| 10 | | Схема размещения рекламных конструкций в г. Тельюжске, ул. Ленина, 73 | 1:500 | |
| 11 | | Схема размещения рекламных конструкций в г. Тельюжске, ул. Таманская, 78 | 1:500 | |
| 12 | | Схема размещения рекламных конструкций в г. Тельюжске, ул. Ленина, 79 | | |
| 13 | | Схема размещения рекламных конструкций в г. Тельюжске, ул. Ленина, 81 | 1:500 | |
| 14 | | Схема размещения рекламных конструкций в г. Тельюжске, ул. Таманская, 73 | 1:500 | |
| 15 | | Схема размещения рекламных конструкций в г. Тельюжске, ул. Чернышевского 26 г. | 1:500 | |
| 16 | | Схема размещения рекламных конструкций в г. Тельюжске, ул. Таманская, 86 / ул. Урицкого, 35 | 1:500 | |
| 19 - 162 | | | | |
| Имя | Кол. ур. | Лист | Масш. | Подпись |
| | | | | Дата |
| Руководит. | Нормат. | 10 19 | | |
| Разработал | Куратор | 10 19 | | |
| Перечень чертежей | | | | |
| М/П ИМО ТР "А" Г | | | | |

| Лист | Наименование | Масштаб | Примечание | № | Кол-во | Лист | Масштаб | Подпись | Дата | 19 - 162 | |
|------|--|---------|------------|---|--------|------|---------|---------|------|----------|---|
| | | | | | | | | | | Лист | 2 |
| Лист | | | | | | | | | | | |
| 24 | Схема размещения рекламных конструкций в г. Тельноке, ул. Поля Люксембург, 57 А. | 1:500 | | | | | | | | | |
| 23 | Схема размещения рекламных конструкций в г. Тельноке, ул. Калининская, 207-209. | 1:500 | | | | | | | | | |
| 22 | Схема размещения рекламных конструкций в г. Тельноке, ул. Поля Люксембург, 16. | 1:500 | | | | | | | | | |
| 21 | Схема размещения рекламных конструкций в г. Тельноке, ул. Чернышевского, 53. | 1:500 | | | | | | | | | |
| 20 | Схема размещения рекламных конструкций в г. Тельноке, ул. Октябрьская, 35 а. | 1:500 | | | | | | | | | |
| 19 | Схема размещения рекламных конструкций в г. Тельноке, ул. Калининская, 115. | 1:500 | | | | | | | | | |
| 18 | Схема размещения рекламных конструкций в г. Тельноке, ул. Мороза, 38. | 1:500 | | | | | | | | | |
| 17 | Схема размещения рекламных конструкций в г. Тельноке, ул. Таманская, 15. | 1:500 | | | | | | | | | |

**Пояснительная записка к схеме размещения рекламных конструкций
на территории муниципального образования Темрюкский район**



В соответствии с пунктом 5.8. статьи 19 Федерального закона от 07.05.2013 N 98-ФЗ (ред. от 21.07.2014) "О внесении изменений в Федеральный закон "О рекламе" и отдельные законодательные акты Российской Федерации" органы местного самоуправления муниципальных районов или городских округов утверждают схемы размещения рекламных конструкций на земельных участках независимо от форм собственности, а также на зданиях или ином недвижимом имуществе, находящихся в собственности субъектов Российской Федерации или муниципальной собственности.

Схема размещения рекламных конструкций является документом, определяющим места размещения рекламных конструкций, типы и виды рекламных конструкций, установка которых допускается на данных местах.

Схема размещения рекламных конструкций должна соответствовать документам территориального планирования и обеспечивать соблюдение внешнего архитектурного облика сложившейся застройки, градостроительных норм и правил, требований безопасности и содержать карты размещения рекламных конструкций с указанием типов и видов рекламных конструкций, площади информационных полей и технических характеристик рекламных конструкций.

Схема размещения рекламных конструкций и вносимые в нее изменения подлежат предварительному согласованию с уполномоченным органом администрации Краснодарского края в порядке, установленном нормативным правовым актом, главы администрации (губернатора) Краснодарского края. Схема размещения рекламных конструкций и вносимые в нее изменения подлежат опубликованию (обнародованию) в порядке, установленном для официального опубликования (обнародования) муниципальных правовых актов органов местного самоуправления Темрюкского района, и размещению на официальном сайте муниципального образования Темрюкский район в информационно-телекоммуникационной сети «Интернет».

В целях упорядочения размещения и распространения средств наружной рекламы на территории муниципального образования Темрюкский район, на основании Федерального закона от 07.05.2013 N 98-ФЗ (ред. от 21.07.2014) "О внесении изменений в Федеральный закон "О рекламе" и отдельные законодательные акты Российской Федерации", Федерального закона от 6 октября 2003 года № 131-ФЗ «Об общих принципах организации местного самоуправления в Российской Федерации» (с изменениями на 3 августа 2018 года) (редакция, действующая с 19 августа 2018 года), Совет муниципального образования Темрюкский район утвердил положение от 27 июня 2013 года №540 «О порядке и формах распространения наружной рекламы на территории муниципального образования Темрюкский район».

| | | | | | | | | | |
|--------------|-----------|------|------|---|-------|-----------------------|----------|------|--------|
| | | | | | | 19 - 162 | | | |
| Имя | Код уч. | Лист | №зак | Подпись | Дата | | | | |
| Руковод. гр. | Нормиз | | |  | 10.19 | Пояснительная записка | Страница | Лист | Листов |
| Разработал | Курочкина | | |  | 10.19 | | П | 1 | 3 |
| | | | | | | МУП МО ТР "А и Г" | | | |

Соблюдение настоящего положения обязательно для всех юридических лиц независимо от форм собственности и ведомственной принадлежности, а также физических лиц, принимающих участие в деятельности по размещению и эксплуатации объектов наружной рекламы и информации на территории муниципального образования Темрюкский район.

Схема размещения рекламных конструкций является документом, определяющим места размещения рекламных конструкций, а также их типы и виды. Схема необходима для определения мест, на которых могут быть размещены те или иные рекламные конструкции, в качестве лотов для проведения торгов по предоставлению рекламных мест.

Настоящей схемой предусмотрена возможность размещения новых рекламных конструкций, указаны зоны размещения конструкций определенного вида, что позволит предметно решать вопросы, связанные с установкой рекламных средств, и обеспечит условия более эффективной работы органа местного самоуправления.

На данной территории проектируются следующие рекламные конструкции:

- щит 6 х 3 - рекламная конструкция среднего формата, имеющая одну или две внешние поверхности (информационное поле) размером 6 х 3 м, специально предназначенные для размещения рекламы, оборудованная внешним подсветом, состоящая из фундамента, каркаса, опоры и информационного поля. Площадь информационного поля рекламной конструкции определяется общей площадью его внешних поверхностей. Рекламные конструкции устанавливаются на заглублённом фундаменте (в случае невозможности установки рекламной конструкции на заглублённом фундаменте, допускается установка без заглубления фундамента, в таком случае конструктивные элементы жёсткости и крепления рекламной конструкции должны быть закрыты декоративными элементами);

- пилон – двухсторонняя рекламная конструкция малого формата с внутренним подсветом, двумя информационными полями, размер каждого из которых составляет 1,2 х 1,8 м. Площадь информационного поля рекламной конструкции определяется общей площадью его внешних поверхностей. В основе пилона лежит внутренний стальной каркас и короб, выполненный из алюминиевого профиля высокого качества. Расположение рекламного поля: вертикальное. Количество опорных стоек: одна. Рекламная конструкция имеет внутренний подсвет. Технология замены изображения: размещение бумажного постера или винилового полотна. Рекламная конструкция ставится на заглублённом фундаменте (в случае невозможности установки на заглублённом фундаменте, допускается установка без заглубления фундамента, в таком случае конструктивные элементы жёсткости и крепления рекламной конструкции должны быть закрыты декоративными элементами);

- пиллар - рекламная конструкция малого формата (трёхгранная тумба), с тремя информационными полями, размер каждого из которых составляет не более 1,4 х 3,0 м, с внутренним подсветом, присоединяемая к земельному участку и состоящая из основания, каркаса и рекламных поверхностей вогнутой формы. Площадь информационного поля рекламной конструкции определяется общей площадью его сторон. В основе пиллара лежит внутренний стальной каркас и корпус, выполненный из алюминиевого профиля высокого качества. В качестве

| | | | | | | | | | |
|------|-------|------|-------|---------|------|--|--|----------|------|
| | | | | | | | | 19 - 162 | Лист |
| Изм. | Код у | Лист | № док | Подпись | Дата | | | | 2 |

заполнения створных рам используется антивандальный материал толщиной 6 мм: закалённое стекло, поликарбонат, оргстекло. Расположение рекламного поля: вертикальное. Количество информационных полей: три. Рекламная конструкция ставится на незаглубляемый фундаментный блок. Фундамент должен быть закрыт декоративным элементом;

- информационный указатель малого формата на отдельно стоящей опоре, на которой одновременно размещаются указатель с наименованием улиц и номеров домов (0,8 м x 0,31 м) и рекламный модуль с двумя информационными полями, максимальный размер каждого из которых составляет не более 0,5 x 0,8 м. Рекламная конструкция ставится на заглублённом фундаменте или на незаглубляемый фундаментный блок;

- светодиодный экран на опоре - рекламная конструкция, состоящая из фундамента, опоры, электронно-светового оборудования, позволяющего демонстрировать информационные материалы, информационного поля, размер которого определяется индивидуально на основании проекта, оборудованная системой аварийного отключения от сети электропитания. Расположение рекламного поля: горизонтальное. Количество информационных полей: не более двух. Количество опорных стоек: одна. Рекламная конструкция ставится на заглублённом фундаменте (в случае невозможности установки рекламной конструкции на заглублённом фундаменте, допускается установка рекламной конструкции без заглубления фундамента, в таком случае конструктивные элементы жёсткости и крепления рекламной конструкции должны быть закрыты декоративными элементами).

Рекламные конструкции должны быть спроектированы, изготовлены и установлены в соответствии с требованиями строительных норм и правил, правил устройства электроустановок, технических регламентов, санитарных норм и правил (в том числе требований к освещённости, электромагнитному излучению и пр.), с требованиями пожарной безопасности, законодательства Российской Федерации об объектах культурного наследия (памятниках истории и культуры) народов Российской Федерации, их охране и использовании и других нормативных актов, содержащих требования к рекламным конструкциям.

При устройстве рекламных конструкций необходимо соблюдать требования ГОСТ Р 52044-2003 "Наружная реклама на автомобильных дорогах и территориях городских и сельских поселений. Общие технические требования к средствам наружной рекламы. Правила размещения (с Изменениями N 1, 2, 3, Поправкой)", а подрядной организации иметь свидетельство о допуске к определенному виду или видам работ, которые оказывают влияние на безопасность объектов капитального строительства (СРО).

Схема размещения рекламных конструкций разработана на основании:
- федерального закона от 07.05.2013 N 98-ФЗ (ред. от 21.07.2014) "О внесении изменений в Федеральный закон "О рекламе" и отдельные законодательные акты Российской Федерации";

- заявлений физических и юридических лиц;

| | | | | | | | | | | | |
|-----|--------|------|------|---------|------|----------|--|--|--|--|------|
| | | | | | | | | | | | Лист |
| | | | | | | | | | | | 3 |
| Изм | Кол.уч | Лист | №док | Подпись | Дата | 19 - 162 | | | | | |

- ГОСТ Р 52044-2003 "Наружная реклама на автомобильных дорогах и территориях городских и сельских поселений. Общие технические требования к средствам наружной рекламы. Правила размещения (с Изменениями N 1, 2, 3, Поправкой)";

- ГОСТ Р 50597-2017 Дороги автомобильные и улицы. Требования к эксплуатационному состоянию, допустимому по условиям обеспечения безопасности дорожного движения. Методы контроля

Установка рекламных конструкций подлежит согласованию с департаментом по архитектуре и градостроительству Краснодарского края в части размещения рекламных конструкций.

| | | | | | | | |
|-----|-------|------|------|---------|------|----------|------|
| | | | | | | 19 - 162 | Лист |
| Изм | Колуч | Лист | №док | Подпись | Дата | | 3 |

Схема размещения рекламных конструкций на территории Темрюкского городского поселения Темрюкского района Краснодарского края



Место установки рекламной конструкции



Место установки рекламной конструкции



Место установки рекламной конструкции



Место установки рекламной конструкции



Место установки рекламной конструкции



Место установки рекламной конструкции



Место установки рекламной конструкции



Место установки рекламной конструкции

| | | | | | | | | | | |
|-------------|-----------|------|-------|---------|-------|--|-------------------|------|--------|--|
| | | | | | | 19 - 162 | | | | |
| | | | | | | Схема размещения рекламных конструкций на территории муниципального образования Темрюкский район | | | | |
| Изм. | Кол.ч | Лист | Масш. | Подпись | Дата | Схема размещения рекламных конструкций на территории муниципального образования Темрюкский район | Стация | Лист | Листов | |
| Руковод.гр. | Норман | | | | 10.19 | | П | 1 | | |
| Разработч. | Бурочкина | | | | 10.19 | Схема размещения рекламных конструкций на территории Темрюкского городского поселения Темрюкского района Краснодарского края | МУП МО ТР "А и Г" | | | |
| | | | | | | | | | | |

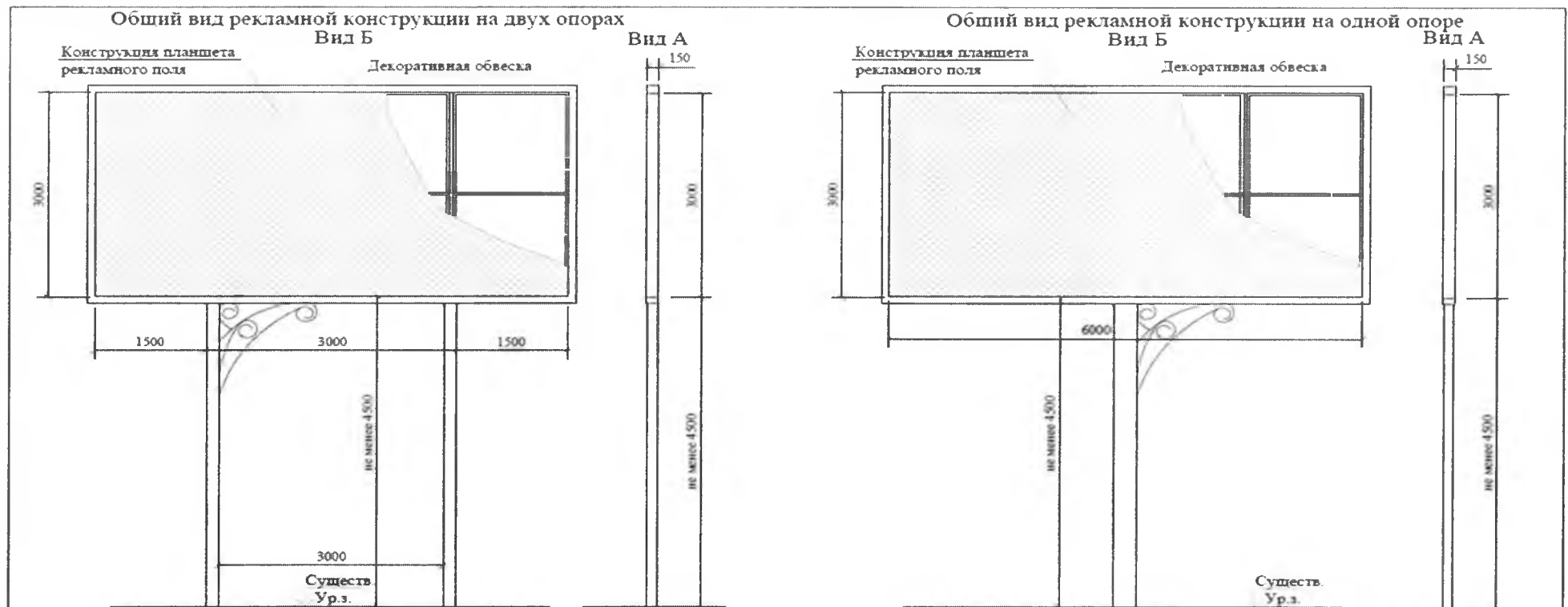

Примечание

1. Щит 6 x 3 - рекламная конструкция среднего формата, имеющая одну или две внешние поверхности (информационное поле) размером 6 x 3 м, специально предназначенные для размещения рекламы, оборудованная внешним подсветом, состоящая из фундамента, каркаса, опоры и информационного поля. Площадь информационного поля рекламной конструкции определяется общей площадью его внешних поверхностей. Расположение рекламного поля: горизонтальное. Расстояние от нижнего края рекламной конструкции до уровня земли: не менее 4500 мм. Количество опорных стоек: одна или две. Рекламная конструкция ставится на заглубленном фундаменте (в случае невозможности установки рекламной конструкции на заглубленном фундаменте, допускается установка рекламной конструкции без заглубления фундамента, в таком случае конструктивными элементами жесткости и крепления рекламной конструкции должны быть закрыты декоративными элементами).
2. Конструкция рекламных щитов разрабатывается специализированной организацией на стадии рабочего проектирования.
3. Рекламные конструкции устанавливаются на фундаменте, конструктивные особенности которых (глубина заложения, габаритные размеры) прорабатываются отдельным проектом, на основании геологических изысканий под литным застройкой, организацией имеющей лицензию на выполнение данного вида работ.
4. Устройство фундаментов рекламных конструкций и проведение других земляных работ при установке рекламы проводится на основании ордера на производство земляных работ, оформляемого в установленном порядке.
5. Рекламная плоскость щита выполняется из оцинкованных листов из сварного металлического каркаса, устанавливаемая на металлической опоре из швеллеров или труб из бетонном основании.
6. Монтажно-строительные работы по установке и эксплуатации средств наружной рекламы выполняются в соответствии с проектной документацией организации, имеющей лицензию на проведение этих работ.
7. При устройстве рекламных конструкций необходимо соблюдать требования ГОСТ Р 52044-2003, а подрядной организации иметь свидетельство о допуске к определённому виду или видам работ, которые оказывают влияние на безопасность объектов капитального строительства (СРО).

| | | | | | | | | | |
|------------|----------|------|-------|---------|-------|--|----------------|------|--------|
| | | | | | | 19 - 162 | | | |
| | | | | | | Схема размещения рекламных конструкций на территории муниципального образования Темрюкский район | | | |
| Изм. | Кол.чт. | Лист | Масш. | Подпись | Дата | Схема размещения рекламных конструкций на территории муниципального образования Темрюкский район | Страница | Лист | Листов |
| Руководит. | Норман | | | | 10.19 | | П | 2 | |
| Разработал | Курочкин | | | | 10.19 | Общий вид рекламной конструкции на двух опорах. Общий вид рекламной конструкции на одной опоре. | МУП МО ТР "Ам" | | |
| | | | | | | | | | |

Общий вид рекламной конструкции на двух опорах расположенной в границах зон охраны объектов археологического наследия

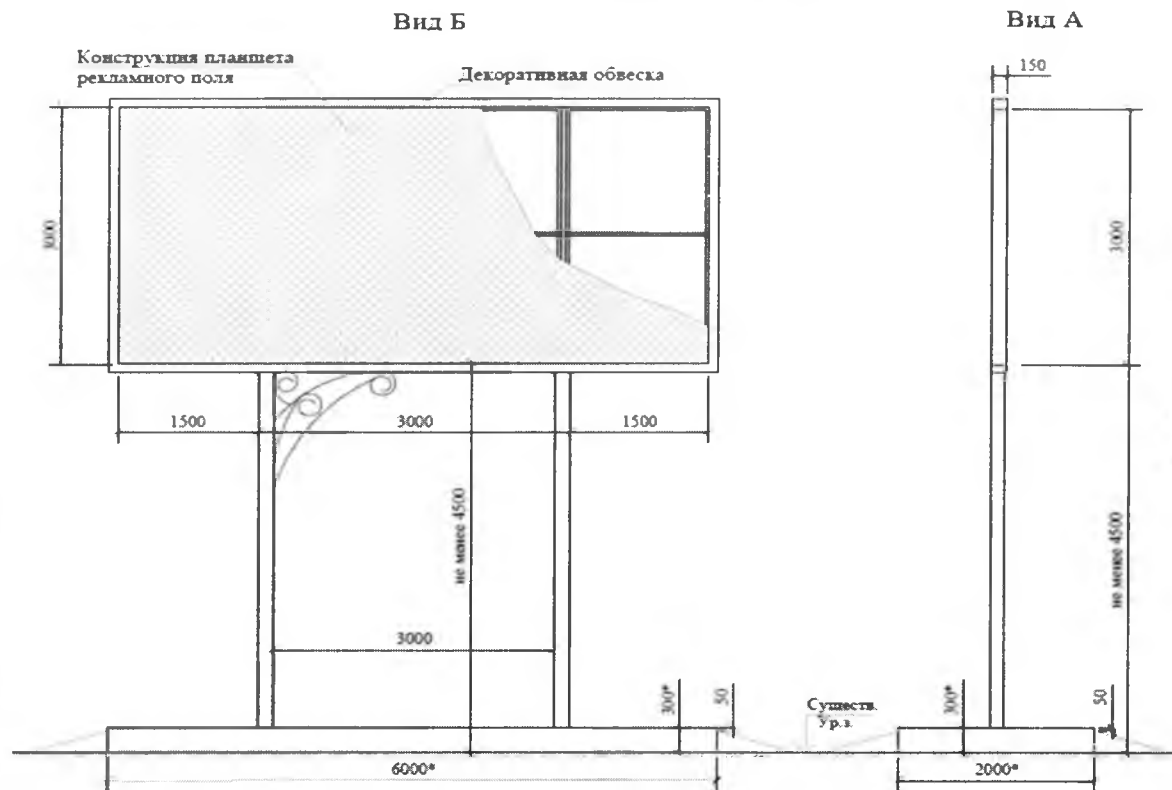

Примечания

1. Конструкция рекламных щитов разрабатывается специализированной организацией на стадии рабочего проектирования. Внешний вид объекта наружной рекламы должен отвечать современным требованиям дизайна. Информационная (изобразительная) часть рекламы должна соответствовать требованиям действующего законодательства. Материалы, используемые при изготовлении всех типов рекламы должны отвечать современным требованиям качества. Объект наружной рекламы должен быть выполнен из прочных материалов и соответствовать расчету на прочность и ветроустойчивость. Конструктивные элементы объектов наружной рекламы должны содержаться в порядке, быть окрашены и не иметь следов коррозии.
2. Фундаменты под рекламные конструкции расположенные в границах зон охраны объектов археологического наследия устанавливать без заглубления в существующее основание. Основанием для установки рекламной конструкции служит железобетонная плита с закладными деталями, установленная на поверхность земли, без заглубления, с обвалкой грунта с последующим восстановлением газона на нем. Конструктивные элементы жесткости и крепления рекламной конструкции должны быть закрыты декоративными элементами. Расчет габаритных размеров плиты производится на основании разработки проектной документации на стадии РД (*габаритные размеры и конструктивные составляющие плиты даны условно).
3. Рекламная плоскость щита выполняется из оцинкованных листов на сварном металлическом каркасе, установленном на металлической опоре из швеллеров или труб на бетонном основании.
4. Монтажно-строительные работы по установке и эксплуатации средств наружной рекламы выполняются в соответствии с проектной документацией организации, имеющей лицензию на проведение этих работ.
5. При устройстве рекламных конструкций необходимо соблюдать требования ГОСТ Р 52044-2003.

| | | | | | | | | | |
|------------|-----------|------|--------|---------|-------|---|-------------------|------|--------|
| | | | | | | 19 - 162 | | | |
| | | | | | | Схема размещения рекламных конструкций на территории муниципального образования Тевризский район | | | |
| Имя | Код у. | Лист | № док. | Подпись | Дата | Схема размещения рекламных конструкций на территории муниципального образования Тевризский район | Страница | Лист | Листов |
| Руководит. | Нормы | | | | 10.19 | | П | 3 | |
| Разработал | Курочкина | | | | 10.19 | Общий вид рекламной конструкции на двух опорах расположенной в границах зон охраны объектов археологического наследия | МУП МО ТР "А и Г" | | |
| | | | | | | | | | |

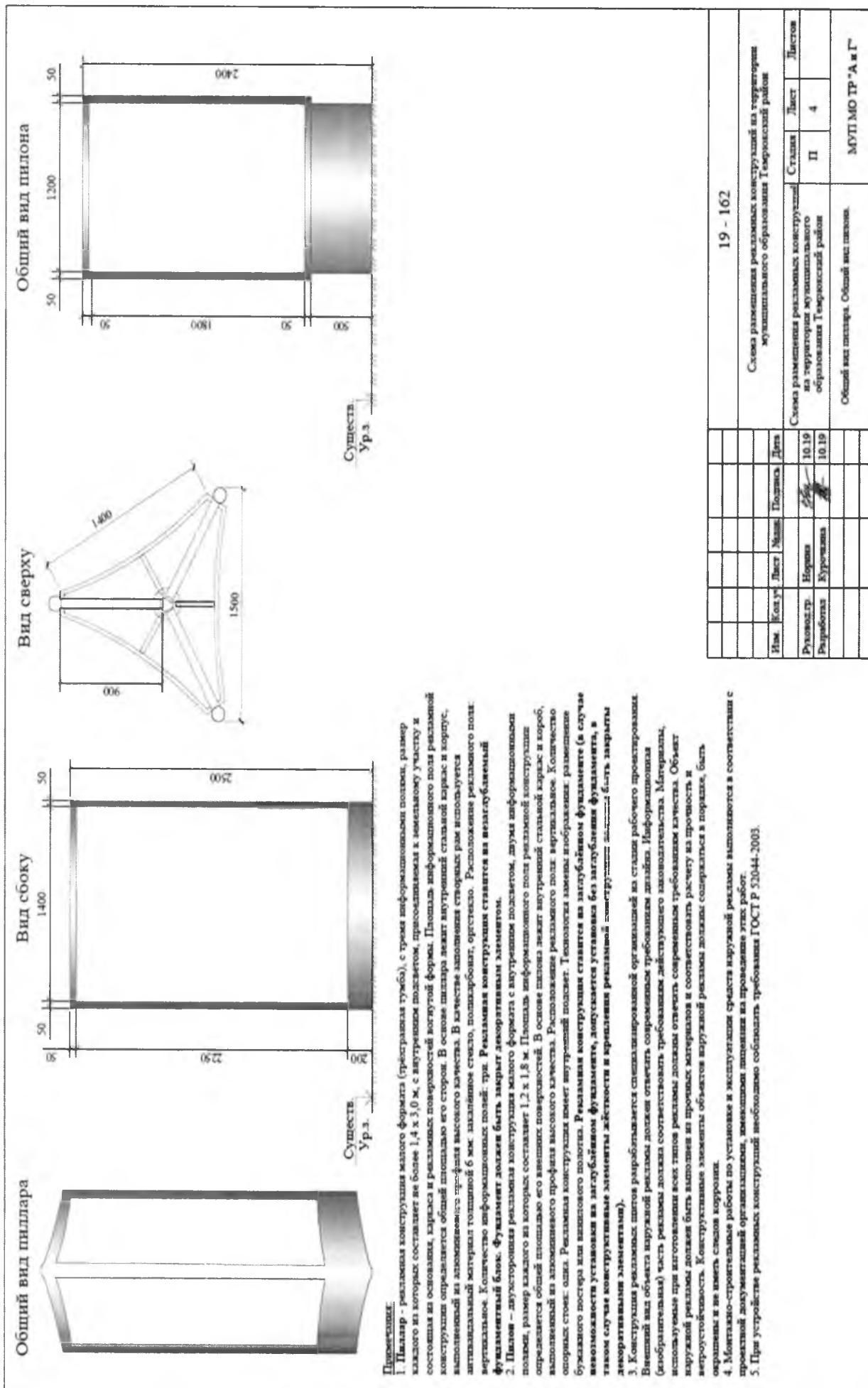

Примечания:

1. Пиллар - рекламная конструкция малого формата (трекранная тушка), с тремя информациональными полками, размер каждого из которых составляет не более 1,4 x 3,0 м, с внутренним подсветом, присоединяемая к монтажному участку и состоящая из основания, каркаса и рекламных поверхностей когнурной формы. Площадь информационального поля рекламной конструкции определяется общей площадью его сторон. В основе пиллара лежат внутренний стальной каркас и корпус, выполненный из алюминия высокого качества. В качестве алюминия стальных рам используется литокалиевый материал толщиной 6 мм, закаленное стекло, поликарбонат, оргстекло. Расположение рекламного поля вертикальное. Количество информациональных полей: три. Рекламная конструкция ставится на вентглубинный фундаментный блок. Фундамент должен быть закрыт декоративными элементами.
2. Пилон - двухсторонняя рекламная конструкция малого формата с внутренним подсветом, двумя информациональными полками, размер каждого из которых составляет 1,2 x 1,8 м. Площадь информационального поля рекламной конструкции определяется общей площадью его внешних поверхностей. В основе пилона лежат внутренний стальной каркас и корпус, выполненный из алюминия высокого качества. Расположение рекламного поля вертикальное. Количество информациональных полей: два. Рекламная конструкция имеет внутреннюю подсветку. Технология замены информации: размещение опорных стоек: одна. Рекламная конструкция ставится на заглубленный фундамент (в случае бурения погребов или вешного полотна). Рекламная конструкция ставится на заглубленном фундаменте (в случае невозможности установки на заглубленном фундаменте, допускается установка без заглубления фундамента, в таком случае конструктивные элементы жесткости и крепления рекламной конструкции должны быть закрыты декоративными элементами).
3. Конструкция рекламных щитов разрабатывается специализированной организацией на стадии рабочего проектирования. Внешний вид объекта наружной рекламы должен отвечать современным требованиям дизайна. Информациональная (оборачиваемая) часть рекламы должна соответствовать требованиям действующего законодательства. Материалы, используемые при изготовлении всех типов рекламы должны отвечать современным требованиям качества. Объект наружной рекламы должен быть выполнен из прочных материалов и соответствовать расчету на прочность и ветроустойчивость. Конструктивные элементы объектов наружной рекламы должны соединяться в порядке, быть окрашены и не иметь следов коррозии.
4. Монтажно-строительные работы по установке и эксплуатации средств наружной рекламы выполняются в соответствии с проектной документацией организации, выполняющей установку на проведение этих работ.
5. При устройстве рекламных конструкций необходимо соблюдать требования ГОСТ Р 53044-2008.

| | | | | | |
|--|--|--------|------|--------|--|
| 19 - 162 | | | | | |
| Схема размещения рекламных конструкций на территории муниципального образования Тверской район | | | | | |
| Схема размещения рекламных конструкций на территории муниципального образования Тверской район | | Страна | Лист | Листов | |
| | | П | 4 | | |
| Общий вид пиллара. Общий вид пилона. | | | | | |
| МУП МО ТР "А и Г" | | | | | |

Общий вид информационного указателя

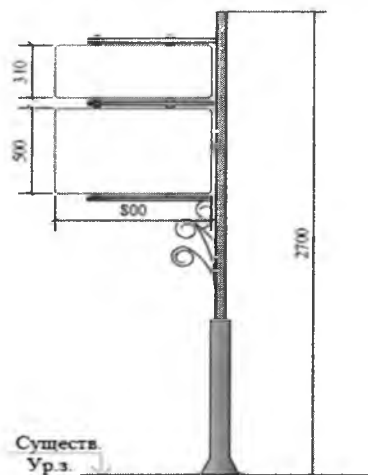

Общий вид светодиодного экрана на опоре

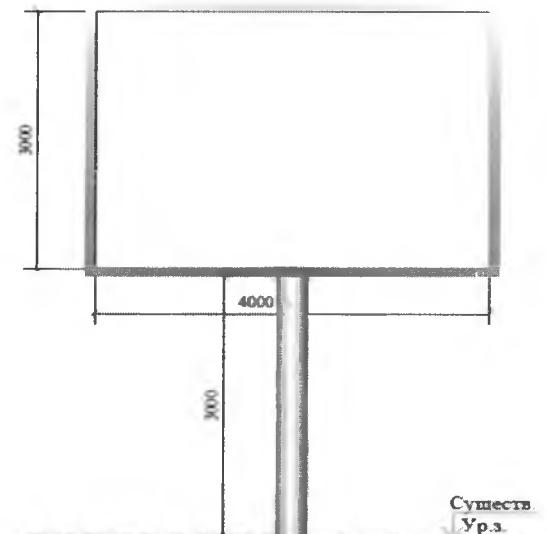

Примечания

1. Информационный указатель - рекламная конструкция малого формата на отдельно стоящей опоре, на которой одновременно размещаются указатель с наименованием улиц и номеров домов (0,8 м х 0,31 м) и рекламный модуль с двумя информационными полями, максимальный размер каждого из которых составляет не более 0,5 х 0,8 м. Расположение рекламного поля: вертикальное. Рекламная конструкция ставится на заглубленном фундаменте или на незаглубленном фундаменте-блоч. Рекламная конструкция может иметь внутренний подсвет.
2. Светодиодный экран на опоре - рекламная конструкция, состоящая из фундамента, опоры, электронно-светового оборудования, позволяющего демонстрировать информационные материалы, информационного поля, размер которого определяется индивидуально на основании проекта, оборудованная системой аварийного отключения от сети электропитания. Расположение рекламного поля: горизонтальное. Количество информационных полей: не более двух. Количество опорных стоек: одна. Рекламная конструкция ставится на заглубленном фундаменте (в случае невозможности установки рекламной конструкции на заглубленном фундаменте, допускается установка рекламной конструкции без заглубления фундамента, в таком случае конструктивные элементы жесткости и крепления рекламной конструкции должны быть закрыты декоративными элементами).
2. Конструкция рекламных щитов разрабатывается специализированной организацией на стадии рабочего проектирования. Внешний вид объекта наружной рекламы должен отвечать современным требованиям дизайна. Информационная (изобразительная) часть рекламы должна соответствовать требованиям действующего законодательства. Материалы, используемые при изготовлении всех типов рекламы должны отвечать современным требованиям качества. Объект наружной рекламы должен быть выполнен из прочных материалов и соответствовать расчету на прочность и ветроустойчивость. Конструктивные элементы объектов наружной рекламы должны содержаться в порядке, быть окрашены и не иметь следов коррозии.
3. Рекламные конструкции устанавливаются на фундаментах, конструктивные особенности которых (глубина заложения, габаритные размеры) прорабатываются отдельным проектом, на основании геологических изысканий под пятном застройки, организацией инженерной лицензии на выполнение данного вида работ.
4. Устройство фундаментов рекламных конструкций и проведение других земляных работ при установке рекламы проводится на основании ордера на производство земляных работ, оформляемого в установленном порядке.
5. Рекламная плоскость щита выполняется из оцинкованных листов из сварном металлическом каркасе, установленная на металлической опоре из швеллеров или труб на бетонном основании.
6. Монтажно-строительные работы по установке и эксплуатации средств наружной рекламы выполняются в соответствии с проектной документацией организации, имеющей лицензию на проведение этих работ.
7. При устройстве рекламных конструкций необходимо соблюдать требования ГОСТ Р 52044-2003, а подрядной организации иметь свидетельство о допуске к определенному виду или видам работ, которые оказывают влияние на безопасность объектов капитального строительства (СРО).

| | | | | | | | | | |
|------------|----------|------|---------|--------------------|-------|--|-------------------|------|--------|
| | | | | | | 19 - 162 | | | |
| | | | | | | Схема размещения рекламных конструкций на территории муниципального образования Темрюкский район | | | |
| Имя | Код | Лист | Масштаб | Подпись | Дата | Схема размещения рекламных конструкций на территории муниципального образования Темрюкский район | Сталь | Лист | Листов |
| Руковод.гр | Нормы | | | <i>[Signature]</i> | 10.19 | | П | 5 | |
| Разработал | Курочкин | | | <i>[Signature]</i> | 10.19 | Общий вид информационного указателя. Общий вид светодиодного экрана на опоре | МУП МО ТР "А и Г" | | |
| | | | | | | | | | |

Схема размещения рекламных конструкций в г.Темрюке, ул. Даргомыжского, 50 а. М 1:500

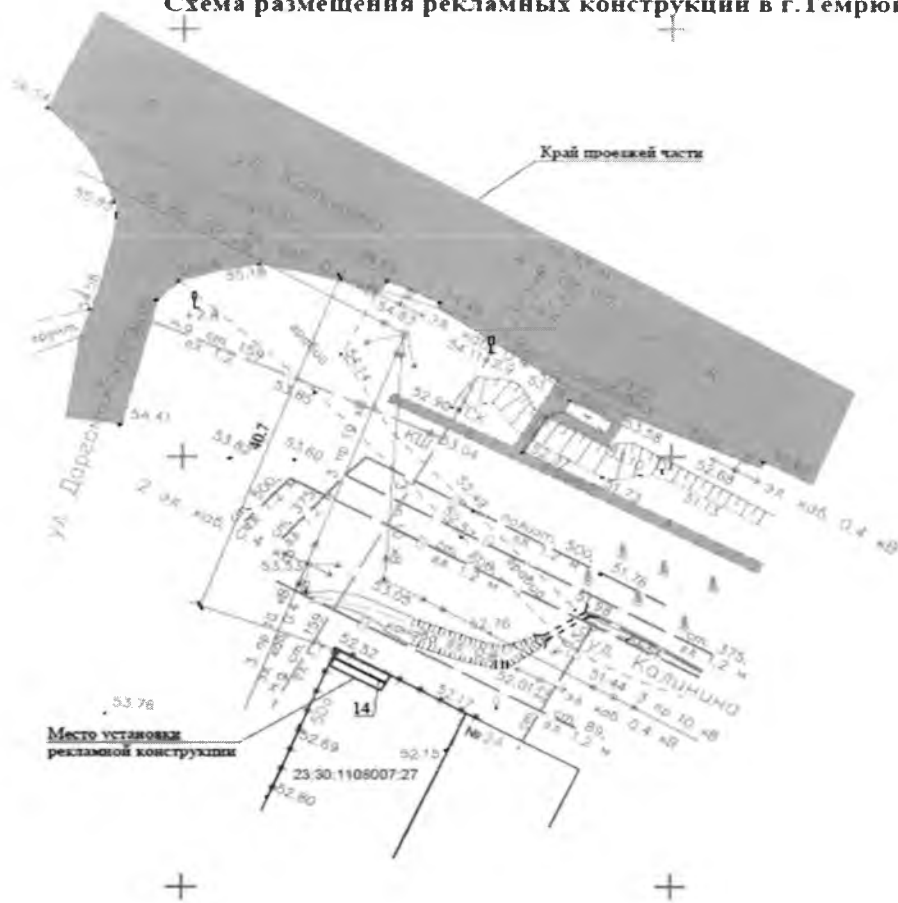

Фотомонтаж места установки рекламной конструкции



Экспликация сооружений

| Номер п/п | Наименование | Примечание |
|-----------|--|---------------------|
| 14 | Рекламный пит (г.Темрюк, ул. Даргомыжского, 50 а.) | Проект. (шит 6 х 3) |

| | | | | | | | | | |
|------------|-----------|------|------|--------------------|-------|--|--------|------|--------|
| | | | | | | 19 - 162 | | | |
| | | | | | | Схема размещения рекламных конструкций на территории муниципального образования Темрюкский район | | | |
| Имя | Колуч | Лист | Маск | Подпись | Дата | Схема размещения рекламных конструкций на территории муниципального образования Темрюкский район | Статья | Лист | Листов |
| Руководитр | Норик | | | <i>[Signature]</i> | 10.19 | | II | 6 | |
| Разработал | Курочкина | | | <i>[Signature]</i> | 10.19 | | | | |
| | | | | | | Схема размещения рекламных конструкций в г.Темрюке, ул. Даргомыжского, 50 а. М 1:500 | | | |
| | | | | | | МУП МО ТР "А и Г" | | | |



Схема размещения рекламных конструкций в г.Темрюке, ул. Ленина, 38 А. М 1:500

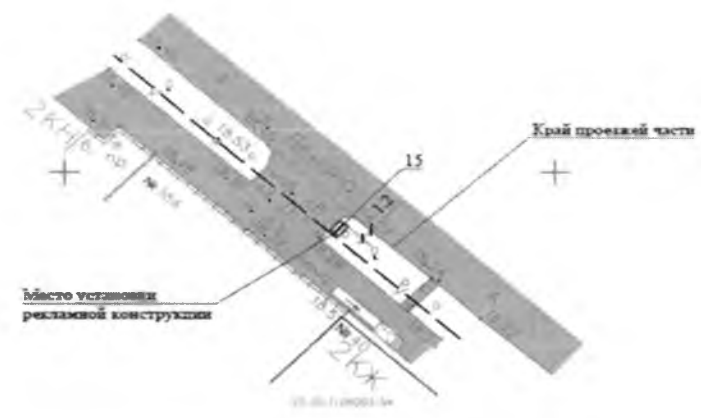

Фотомонтаж места установки рекламной конструкции



Экспликация сооружений

| Номер п/п | Наименование | Примечание |
|-----------|---|---|
| 15 | Рекламный щит (г. Темрюк, ул. Ленина, 38 А) | Проект (информационный указатель 0,3м, 0 м) |

| 19 - 162 | | | | | | | | |
|--|-----------|------|--------|--------------------|-------|--|------|--------|
| Схема размещения рекламных конструкций на территории муниципального образования Темрюкский район | | | | | | | | |
| Имя | Колуч | Лист | Листов | Подпись | Дата | | | |
| Руковод.гр. | Норина | | | <i>[Signature]</i> | 10.19 | Схема размещения рекламных конструкций на территории муниципального образования Темрюкский район | | |
| Разработал | Курочкина | | | <i>[Signature]</i> | 10.19 | | | |
| Схема размещения рекламных конструкций в г.Темрюке, ул. Ленина, 38 А. М 1:500 | | | | | | Страниц | Лист | Листов |
| | | | | | | П | 7 | |
| | | | | | | МУП МО ТР "А и Г" | | |

Схема размещения рекламных конструкций в г.Темрюке, ул. Ленина, 43. М 1:500

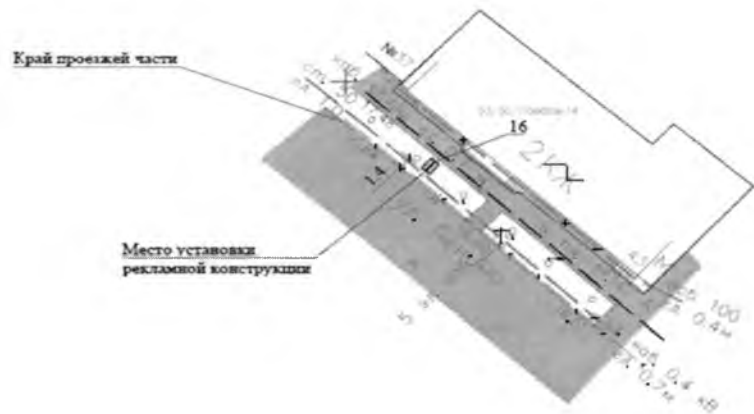

Фотомонтаж места установки рекламной конструкции



Экспликация сооружений

| Номер п/п | Наименование | Примечание |
|-----------|---|---|
| 16 | Рекламный щит (г. Темрюк, ул. Ленина, 43) | Проек. (сифериметрический указание 0,5x0,8 м) |

| | | | | | | | | | |
|-------------|-----------|------|------|---------|-------|--|--------|------|--------|
| | | | | | | 19 - 162 | | | |
| | | | | | | Схема размещения рекламных конструкций на территории муниципального образования Темрюкский район | | | |
| Изм. | Колуч. | Лист | Млж. | Подпись | Дата | Схема размещения рекламных конструкций на территории муниципального образования Темрюкский район | Статья | Лист | Листов |
| Руководитр. | Нормя | | | | 10.19 | | П | 8 | |
| Разработал | Курочкина | | | | 10.19 | Схема размещения рекламных конструкций в г. Темрюке, ул. Ленина, 43. М 1:500 | | | |
| | | | | | | МУП МО ТР "А и Г" | | | |

Схема размещения рекламных конструкций в г.Темрюке, ул. Ленина, 68. М 1:500

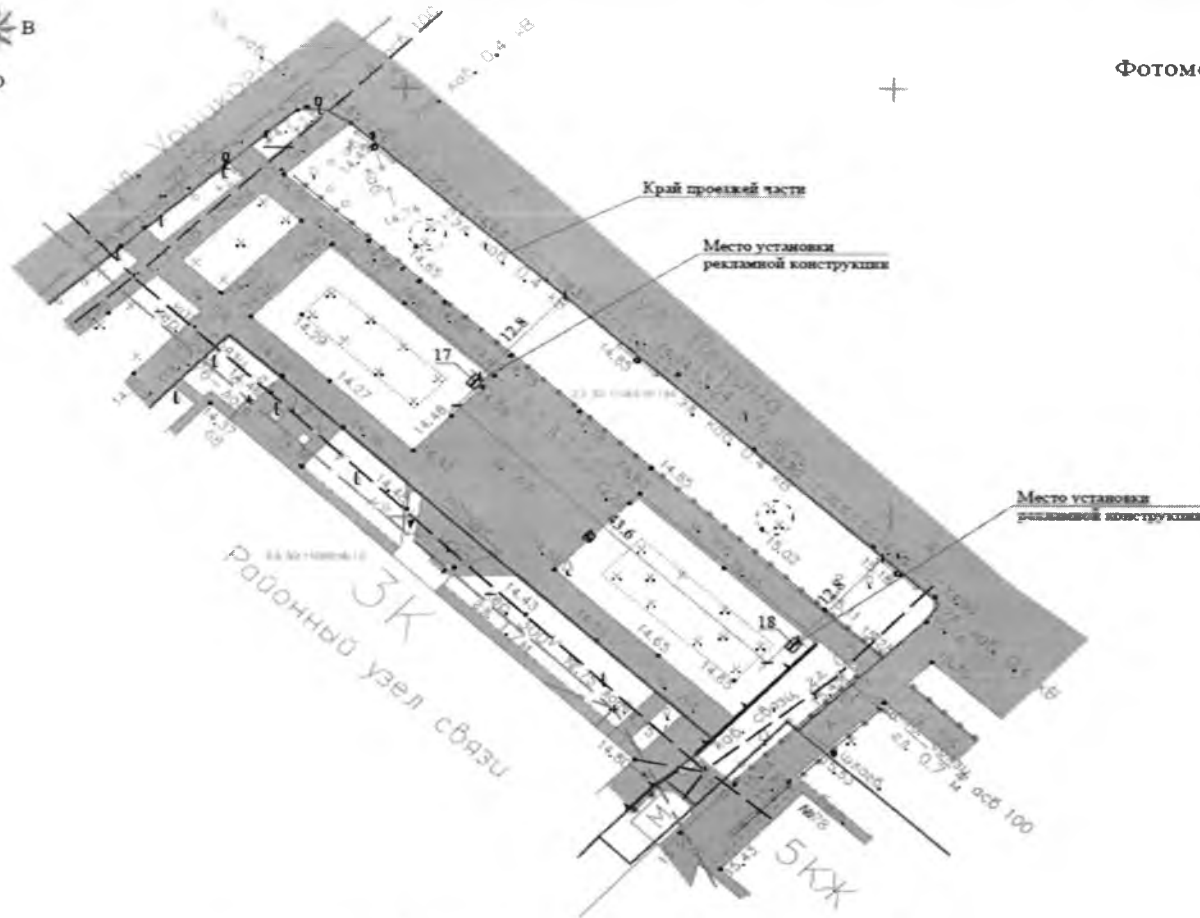

Фотомонтаж места установки рекламной конструкции



Экспликация сооружений

| Номер п/п | Наименование | Примечание |
|-----------|---|-------------------------|
| 17 | Рекламный щит (г. Темрюк, ул. Ленина, 68) | Проект (площ. 1,2 кв.м) |
| 18 | Рекламный щит (г. Темрюк, ул. Ленина, 68) | Проект (площ. 1,2 кв.м) |

| | | | | | | | | | |
|------------|-----------|------|-------|---------|-------|--|--------|-------------------|--------|
| | | | | | | 19 - 162 | | | |
| | | | | | | Схема размещения рекламных конструкций на территории муниципального образования Темрюкский район | | | |
| Имя | Кол-во | Лист | Масш. | Подпись | Дата | Схема размещения рекламных конструкций на территории муниципального образования Темрюкский район | Стация | Лист | Листов |
| Руководит. | Нормы | | | | 10.19 | | П | 9 | |
| Разработал | Курочкина | | | | 10.19 | Схема размещения рекламных конструкций в г. Темрюке, ул. Ленина, 68. М 1:500 | | МУП МО ТР "А и Г" | |
| | | | | | | | | | |

Схема размещения рекламных конструкций в г.Темрюке, ул. Ленина, 73. М 1:500

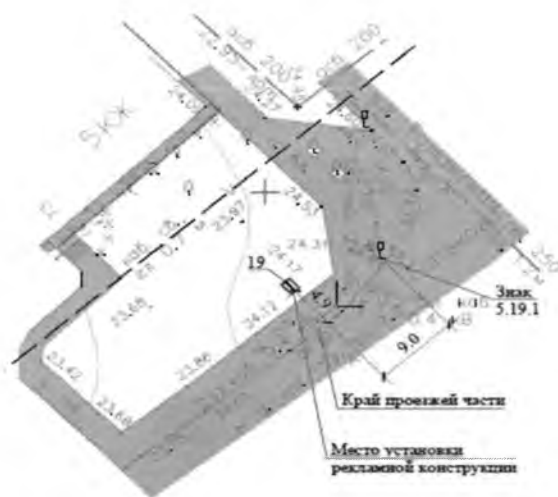

Фотомонтаж места установки рекламной конструкции



Экспликация сооружений

| Номер п/п | Наименование | Примечание |
|-----------|---|----------------------------|
| 19 | Рекламный щит (г. Темрюк, ул. Ленина, 73) | Проект (масштаб 1:2 х1,8м) |

| | | | | | | 19 - 162 | | |
|--------------|---------|-----------|-------|--------------------|-------|--|------|--------|
| | | | | | | Схема размещения рекламных конструкций на территории муниципального образования Темрюкский район | | |
| Имя | Кол. у. | Лист | Масш. | Подпись | Дата | Схема размещения рекламных конструкций на территории муниципального образования Темрюкский район | | |
| Руковод. гр. | | Нормы | | <i>[Signature]</i> | 10.19 | Станция | Лист | Листов |
| Разработал | | Курочкина | | <i>[Signature]</i> | 10.19 | | | |
| | | | | | | Схема размещения рекламных конструкций в г. Темрюке, ул. Ленина, 73. М 1:500 | | |
| | | | | | | МУП МО ТР "А и Г" | | |

Схема размещения рекламных конструкций в г.Темрюке, ул. Таманская, 78. М 1:500

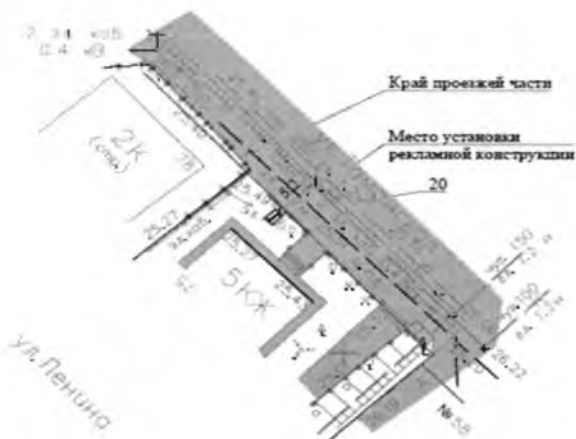

Фотомонтаж места установки рекламной конструкции



Экспликация сооружений

| Номер п/п | Наименование | Примечание |
|-----------|--|---|
| 20 | Рекламный щит (г. Темрюк, ул. Таманская, 78) | Проект (информационный указатель 0,5x0,8 м) |

| | | | | | | | | | |
|-------------|-----------|------|-------|---------|-------|--|-------------------|------|--------|
| | | | | | | 19 - 162 | | | |
| | | | | | | Схема размещения рекламных конструкций на территории муниципального образования Темрюкский район | | | |
| Име. | Кол.уч. | Лист | Масш. | Подпись | Дата | Схема размещения рекламных конструкций на территории муниципального образования Темрюкский район | Статья | Лист | Листов |
| Руковод.гр. | Норина | | | | 10.19 | | П | 11 | |
| Разработал | Курочкина | | | | 10.19 | Схема размещения рекламных конструкций в г. Темрюке, ул. Таманская, 78. М 1:500 | МУП МО ТР "А и Г" | | |
| | | | | | | | | | |

Схема размещения рекламных конструкций в г.Темрюке, ул. Левина, 79. М 1:500

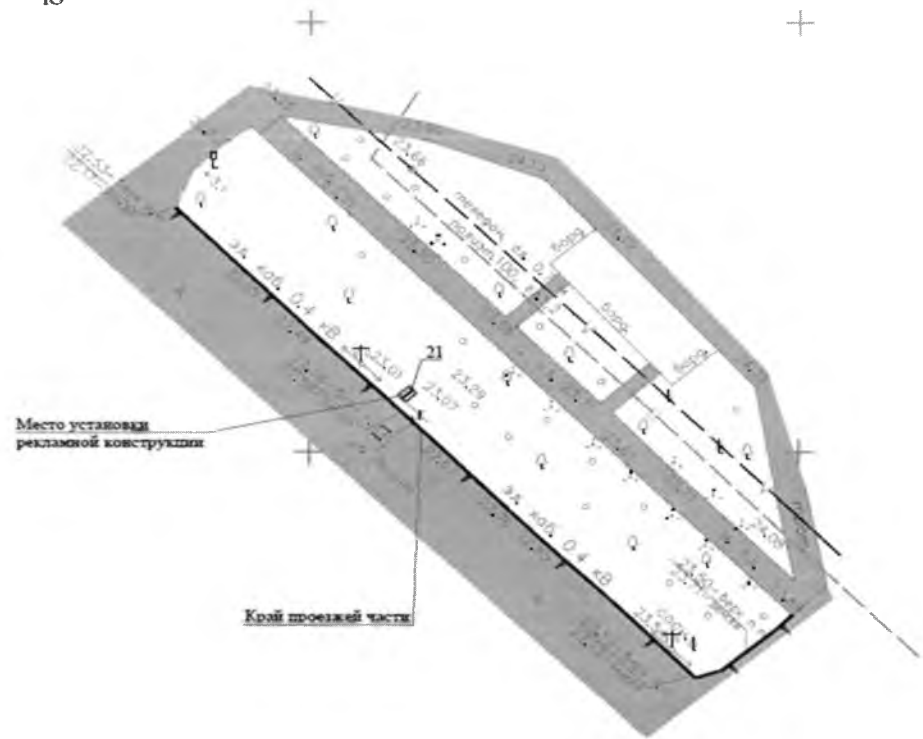

Фотомонтаж места установки рекламной конструкции



Экспликация сооружений

| Номер п/п | Наименование | Примечание |
|-----------|---|---------------------------|
| 21 | Рекламный щит (г. Темрюк, ул. Ленина, 79) | Проект (мелок 1,2 x 1,8м) |

| | | | | | | | | | |
|-------------|-----------|------|------|---------|-------|--|-------------------|------|--------|
| | | | | | | 19 - 162 | | | |
| | | | | | | Схема размещения рекламных конструкций на территории муниципального образования Темрюкский район | | | |
| Изм | Колуч | Лист | Маск | Подпись | Дата | Схема размещения рекламных конструкций на территории муниципального образования Темрюкский район | Статья | Лист | Листов |
| Руковод.гр. | Нормы | | | | 10.19 | | П | 12 | |
| Разработал | Курочкина | | | | 10.19 | Схема размещения рекламных конструкций в г. Темрюке, ул. Левина, 79. М 1:500 | МУП МО ТР "А и Г" | | |
| | | | | | | | | | |



Схема размещения рекламных конструкций в г.Темрюке, ул. Ленина, 81. М 1:500

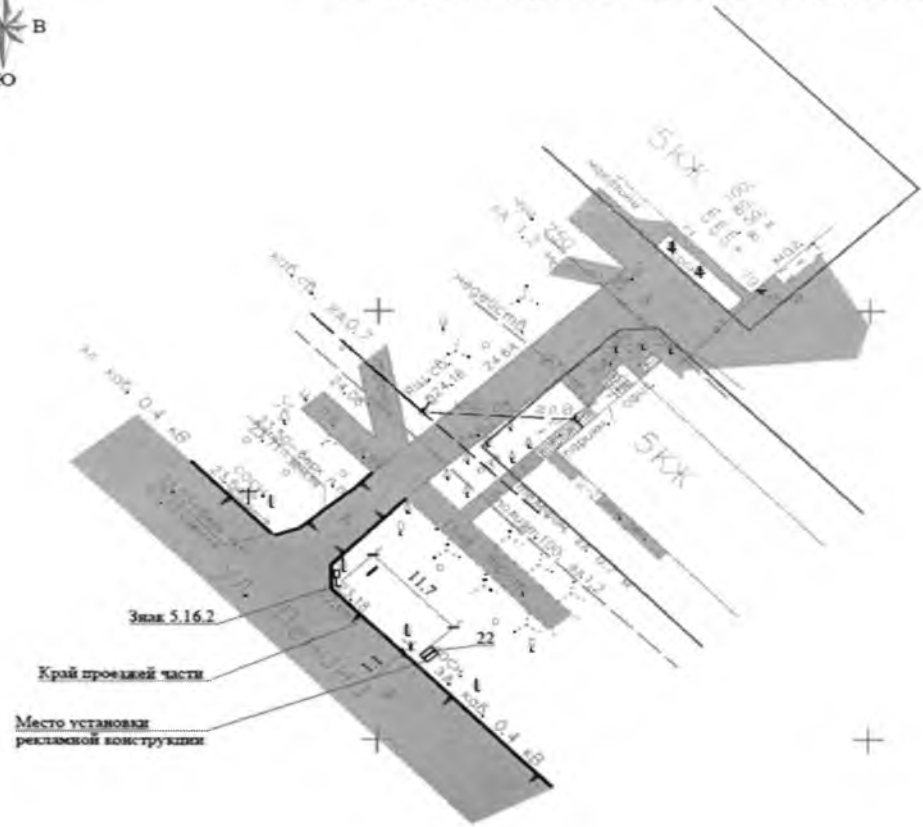

Фотомонтаж места установки рекламной конструкции



Экспликация сооружений

| Номер п/п | Наименование | Примечание |
|-----------|---|------------------------|
| 22 | Рекламный щит (г.Темрюк, ул. Ленина, 81.) | Проект (площ 1,2 кв.м) |

| | | | | | | 19 - 162 | | | |
|-------------|-----------|------|------|---------|-------|--|-------------------|------|--------|
| | | | | | | Схема размещения рекламных конструкций на территории муниципального образования Темрюкский район | | | |
| Имя | Кол-ч | Лист | №доп | Подпись | Дата | | | | |
| Руковод.гр. | Норина | | | | 10.19 | Схема размещения рекламных конструкций на территории муниципального образования Темрюкский район | Стация | Лист | Листов |
| Разработал | Курочкина | | | | 10.19 | | П | 13 | |
| | | | | | | Схема размещения рекламных конструкций в г.Темрюке, ул. Ленина, 81, М 1:500 | МУП МО ТР "А и Г" | | |

Схема размещения рекламных конструкций в г. Темрюке, ул. Таманская, 73 а. М 1:500

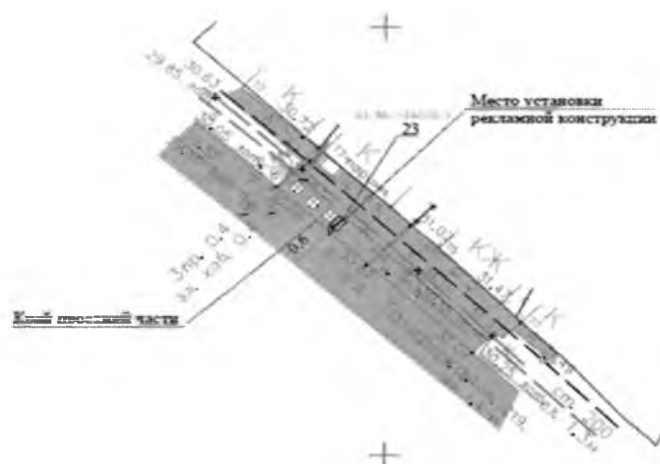

Фотомонтаж места установки рекламной конструкции



Экспликация сооружений

| Номер п/п | Наименование | Примечание |
|-----------|--|---|
| 23 | Рекламный щит (г. Темрюк, ул. Таманская, 73 а) | Проект. (информационный указатель 0,5х0,8 м) |

| 19 - 162 | | | | | | | | |
|--|-----------|------|-------|--------------------|-------|--|------|--------|
| Схема размещения рекламных конструкций на территории муниципального образования Темрюкский район | | | | | | | | |
| Имя | Кол.уч. | Лист | Масш. | Подпись | Дата | | | |
| Руковод.гр. | Норина | | | <i>[Signature]</i> | 10.19 | Схема размещения рекламных конструкций на территории муниципального образования Темрюкский район | | |
| Разработал | Курочкина | | | <i>[Signature]</i> | 10.19 | | | |
| Схема размещения рекламных конструкций в г. Темрюке, ул. Таманская, 73 а. М 1:500 | | | | | | Статья | Лист | Листов |
| | | | | | | П | 14 | |
| | | | | | | МУП МО ТР "А и Г" | | |



Схема размещения рекламных конструкций в г.Темрюке, ул. Чернышевского, 26 г. М 1:500

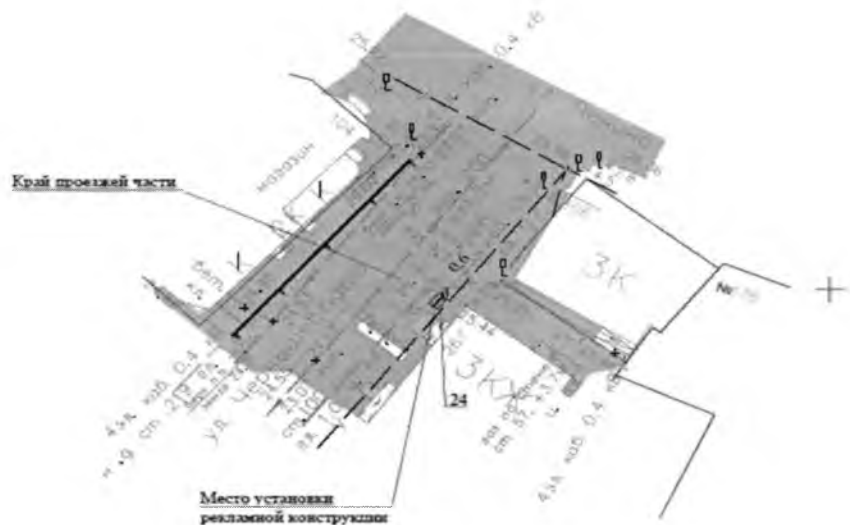

Фотомонтаж места установки рекламной конструкции



Экспликация сооружений

| Номер п/п | Наименование | Примечание |
|-----------|--|--|
| 24 | Рекламный щит (г. Темрюк, ул. Чернышевского, 26 г) | Проект. (информационный указатель 0,5х0,8 м) |

| 19 - 162 | | | | | | | | | | |
|--|---------|-----------|-------|--------------------|-------|--|--|-------------------|------|--------|
| Схема размещения рекламных конструкций на территории муниципального образования Темрюкский район | | | | | | | | | | |
| Имя | Код уч. | Лист | Масш. | Подпись | Дата | Схема размещения рекламных конструкций на территории муниципального образования Темрюкский район | | Стадия | Лист | Листов |
| Руковод. гр. | | Нормы | | <i>[Signature]</i> | 10.19 | Схема размещения рекламных конструкций на территории муниципального образования Темрюкский район | | П | 15 | |
| Разработал | | Курочкина | | <i>[Signature]</i> | 10.19 | Схема размещения рекламных конструкций в г. Темрюке, ул. Чернышевского, 26 г. М 1:500 | | МУП МО ТР "А и Г" | | |



Схема размещения рекламных конструкций в г.Темрюке, ул. Таманская, 86 / ул. Урицкого, 35. М 1:500

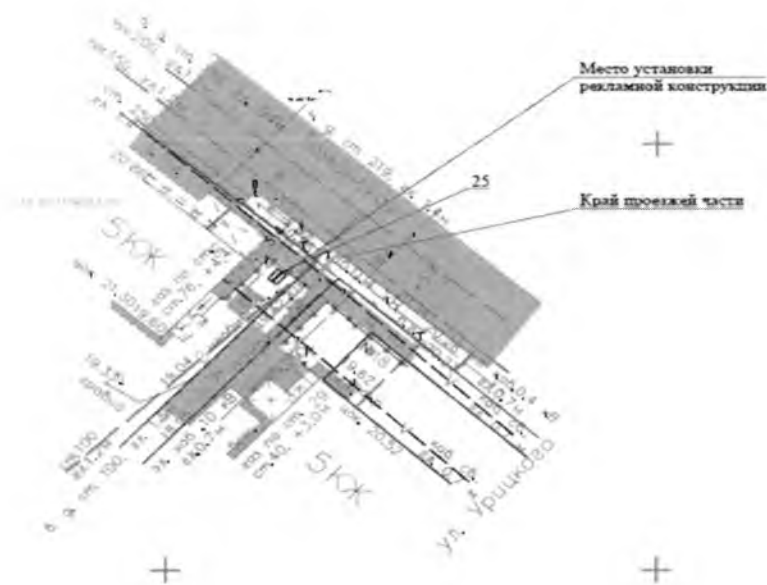

Фотомонтаж места установки рекламной конструкции



Экспликация сооружений

| Номер п/п | Наименование | Примечание |
|-----------|---|--|
| 25 | Рекламный щит (г. Темрюк, ул. Таманская, 86 / ул. Урицкого, 35) | Проект (квотированный участок 0.5х0,8 м) |

| 19 - 162 | | | | | | | | | |
|--|-----------|------|-------|---------|-------|--|-------------------|------|--------|
| Схема размещения рекламных конструкций на территории муниципального образования Темрюкский район | | | | | | | | | |
| Изм. | Кол.уч. | Лист | Масш. | Подпись | Дата | Схема размещения рекламных конструкций на территории муниципального образования Темрюкский район | Стадия | Лист | Листов |
| Руковод.гр. | Норина | | | | 10.19 | Схема размещения рекламных конструкций в г. Темрюке, ул. Таманская, 86 / ул. Урицкого, 35. М 1:500 | П | 16 | |
| Разработал | Курочкина | | | | 10.19 | | | | |
| | | | | | | | МУП МО ТР "А и Г" | | |



Схема размещения рекламных конструкций в г.Темрюке, ул. Таманская, 15 . М 1:500

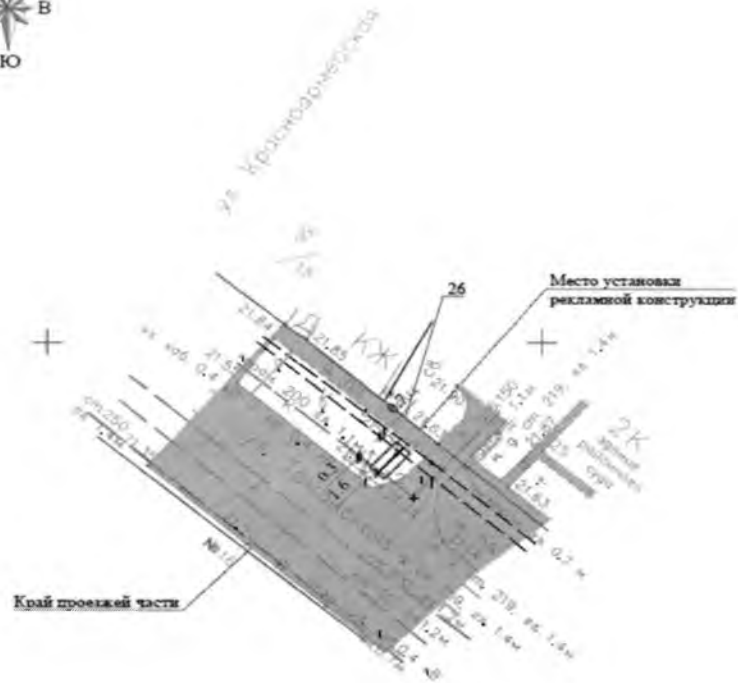

Фотомонтаж места установки рекламной конструкции



Экспликация сооружений

| Номер п/п | Наименование | Примечание |
|-----------|--|--|
| 26 | Рекламный щит (г. Темрюк, ул. Таманская, 15) | Проект (светодиодный экран на опоре 3 х 4 м) |

| | | | | | | | | | |
|---------------|-----------|------|-------|--------------------|-------|--|-------------------|------|--------|
| | | | | | | 19 - 162 | | | |
| | | | | | | Схема размещения рекламных конструкций на территории муниципального образования Темрюкский район | | | |
| Имя | Кол-во | Лист | Масш. | Подпись | Дата | Схема размещения рекламных конструкций на территории муниципального образования Темрюкский район | Статья | Лист | Листов |
| Руководит.гр. | Нормы | | | <i>[Signature]</i> | 10.19 | | II | 17 | |
| Разработал | Курочкина | | | <i>[Signature]</i> | 10.19 | Схема размещения рекламных конструкций в г. Темрюке, ул. Таманская, 15. М 1:500 | МУП МО ТР "А и Г" | | |
| | | | | | | | | | |

Схема размещения рекламных конструкций в г.Темрюке, ул. Мороза, 38. М 1:500

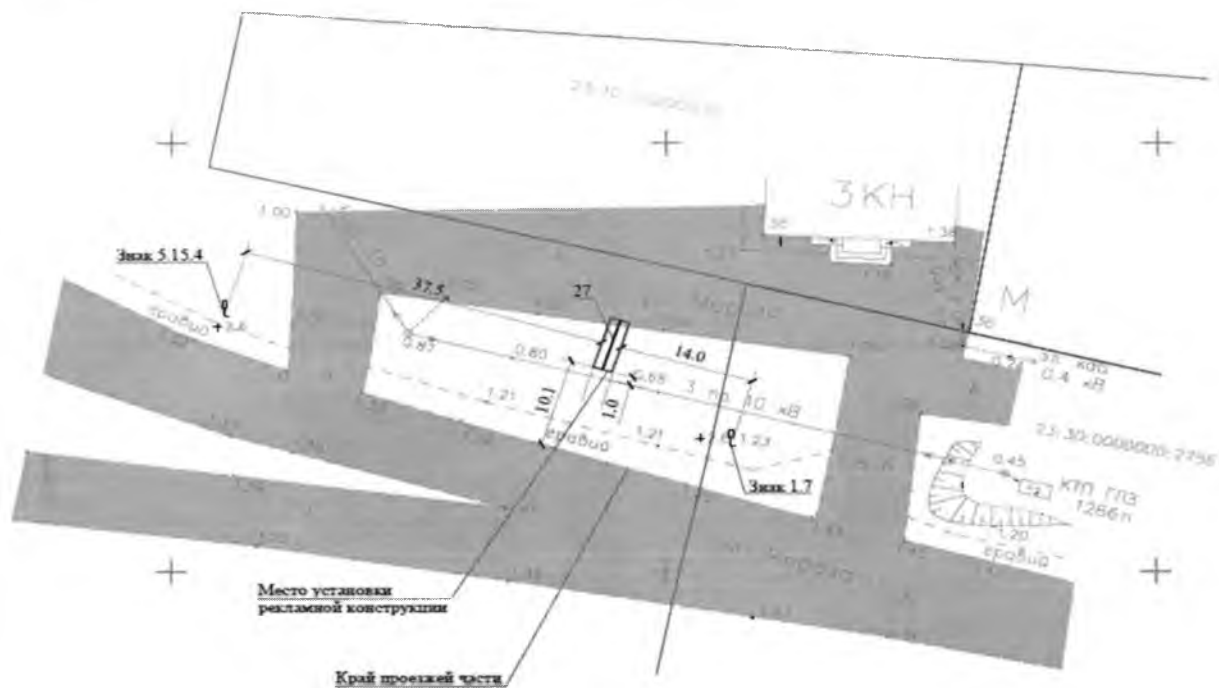

Фотомонтаж места установки рекламной конструкции



Экспликация сооружений

| Номер п/п | Наименование | Примечание |
|-----------|--|---------------------|
| 27 | Рекламный щит (г. Темрюк, ул. Мороза, 38.) | Проект. (щит 6 х 3) |

| | | | | | | 19 - 162 | | | |
|-------------|-----------|------|-------|---------|-------|--|--------|------|-------------------|
| | | | | | | Схема размещения рекламных конструкций на территории муниципального образования Темрюкский район | | | |
| Имя | Колуч. | Лист | Масш. | Подпись | Дата | Схема размещения рекламных конструкций на территории муниципального образования Темрюкский район | Стация | Лист | Листов |
| Руковод.гр. | Норина | | | | 10.19 | Схема размещения рекламных конструкций в г. Темрюке, ул. Мороза, 38. М 1:500 | П | 18 | МУП МО ТР "А и Г" |
| Разработч. | Курочкина | | | | 10.19 | | | | |

Схема размещения рекламных конструкций в г.Темрюке, ул. Калинина, 115. М 1:500

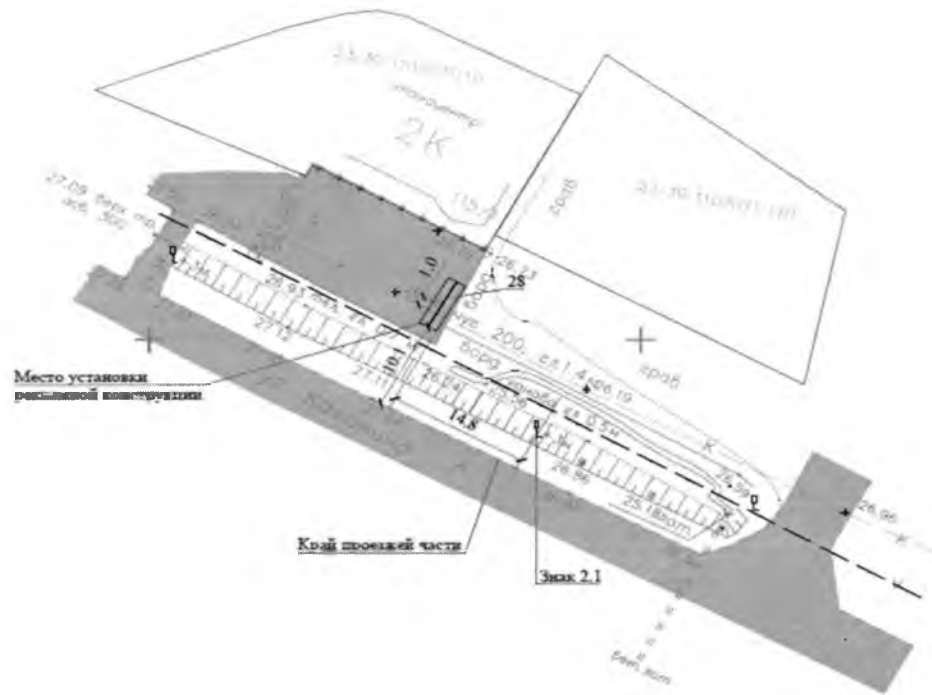

Фотомонтаж места установки рекламной конструкции



Экспликация сооружений

| Номер п/п | Наименование | Примечание |
|-----------|---|--------------------|
| 28 | Рекламный щит (г. Темрюк, ул. Калинина, 115.) | Проект (щит 6 х 3) |

| 19 - 162 | | | | | | Схема размещения рекламных конструкций на территории муниципального образования Темрюкский район | | | |
|---|-----------|------|------|---------|-------|--|---------|------|--------|
| Имя | Кол-во | Лист | №док | Подпись | Дата | Схема размещения рекламных конструкций на территории муниципального образования Темрюкский район | | | |
| Руковод.гр. | Норина | | | | 10.19 | Схема размещения рекламных конструкций на территории муниципального образования Темрюкский район | Станция | Лист | Листов |
| Разработал | Курочкина | | | | 10.19 | | | | |
| Схема размещения рекламных конструкций в г. Темрюке, ул. Калинина, 115. М 1:500 | | | | | | МУП МО ТР "А и Г" | | | |

Схема размещения рекламных конструкций в г.Темрюке, ул. Октябрьская, 35 а. М 1:500



Фотомонтаж места установки рекламной конструкции



Экспликация сооружений

| Номер п/п | Наименование | Примечание |
|-----------|--|-----------------------------|
| 29 | Рекламный щит (г. Темрюк, ул. Октябрьская, 35 а) | Проект (масштаб 1,2 х 1,8м) |

| | | | | | | 19 - 162 | | | |
|------------|-----|----------|---------|---------|-------|--|---------|------|--------|
| | | | | | | Схема размещения рекламных конструкций на территории муниципального образования Темрюкский район | | | |
| Изм | Код | Лист | Масштаб | Подпись | Дата | Схема размещения рекламных конструкций на территории муниципального образования Темрюкский район | Станция | Лист | Листов |
| Руководит | | Нормин | | | 10.19 | Схема размещения рекламных конструкций в г. Темрюке, ул. Октябрьская, 35 а. М 1:500 | П | 20 | |
| Разработал | | Курочкин | | | 10.19 | | | | |
| | | | | | | МУП МО ТР "А и Г" | | | |

Схема размещения рекламных конструкций в г.Темрюке, ул. Чернышевского, 53. М 1:500

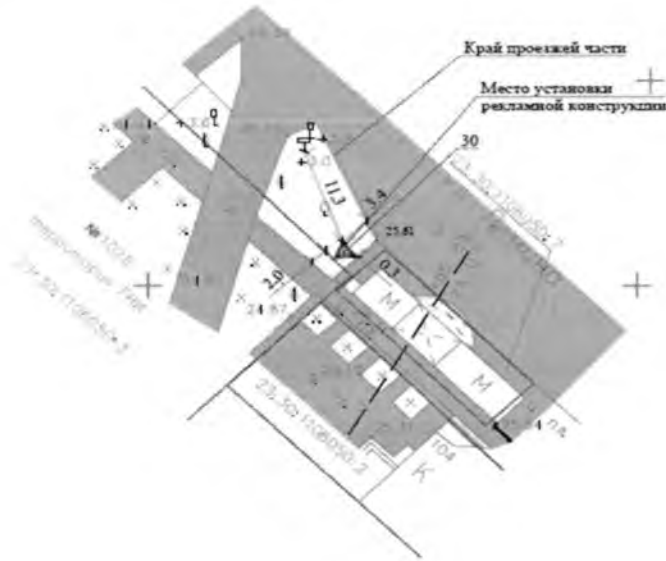

Фотомонтаж места установки рекламной конструкции



Экспликация сооружений

| Номер п/п | Наименование | Примечание |
|-----------|---|--------------------------------|
| 30 | Рекламный щит (г.Темрюк, ул. Чернышевского, 53) | Проект. (планар 1,4 х3,0 м) |

| 19 - 162 | | | | | | | | |
|--|-----------|------|------|---------|-------|--|------|--------|
| Схема размещения рекламных конструкций на территории муниципального образования Темрюкский район | | | | | | | | |
| Имя | Колуч | Лист | Масш | Подпись | Дата | | | |
| Руковод.гр. | Норина | | | | 10.19 | Схема размещения рекламных конструкций на территории муниципального образования Темрюкский район | | |
| Разработал | Курочкина | | | | 10.19 | | | |
| Схема размещения рекламных конструкций в г.Темрюке, ул. Чернышевского, 53. М 1:500 | | | | | | Страниц | Лист | Листов |
| | | | | | | П | 21 | |
| | | | | | | МУП МО ТР "А и Г" | | |

Схема размещения рекламных конструкций в г.Темрюке, ул. Розы Люксембург, 16. М 1:500

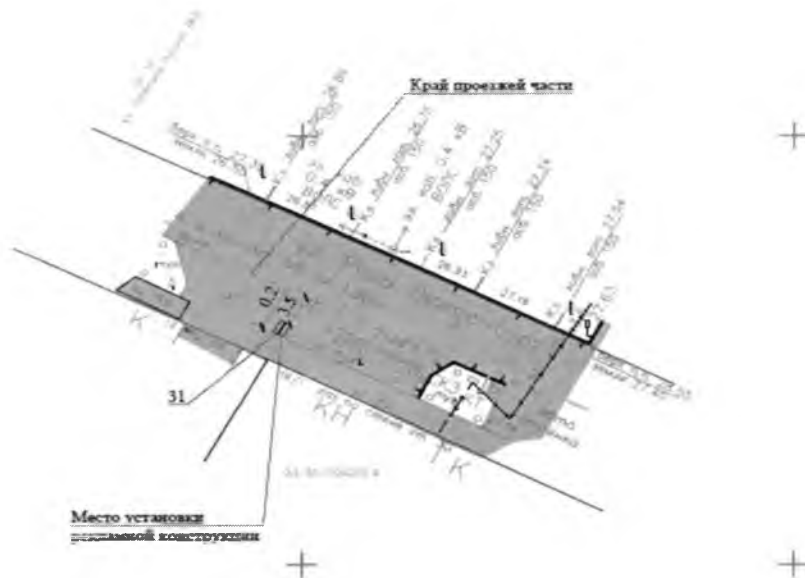

Фотомонтаж места установки рекламной конструкции



Экспликация сооружений

| Номер п/п | Наименование | Примечание |
|-----------|--|---|
| 31 | Рекламный щит (г. Темрюк, ул. Розы Люксембург, 16) | Проект (информационный указатель 0,5х0,8 м) |

| | | | | | | | 19 - 162 | | |
|------------|-----------|------|-------|--------------------|-------|--|--|------|--------|
| | | | | | | | Схема размещения рекламных конструкций на территории муниципального образования Темрюкский район | | |
| Имя | Кол.у. | Лист | Масш. | Подпись | Дата | | | | |
| Руководит. | Нормы | | | <i>[Signature]</i> | 10.19 | Схема размещения рекламных конструкций на территории муниципального образования Темрюкский район | Сталня | Лист | Листов |
| Разработал | Курочкина | | | <i>[Signature]</i> | 10.19 | | | | |
| | | | | | | | Схема размещения рекламных конструкций в г. Темрюке, ул. Розы Люксембург, 16. М 1:500 | | |
| | | | | | | | МУП МО ТР "А и Г" | | |

Схема размещения рекламных конструкций в г.Темрюке, ул. Калинина, 207-209. М 1:500



Фотомонтаж места установки рекламной конструкции



32

Экспликация сооружений

| Номер п/п | Наименование | Примечание |
|-----------|--|---------------------|
| 32 | Рекламный щит (г. Темрюк, ул. Калинина, 207-209) | Проект. (щит 6 х 3) |

| | | | | | | 19 - 162 | | | | |
|--------------|----------|-----------|---------|--------------------|-------|--|--------|------|-------------------|--|
| | | | | | | Схема размещения рекламных конструкций на территории муниципального образования Темрюкский район | | | | |
| Изм. | Код изм. | Лист | Масштаб | Подпись | Дата | Схема размещения рекламных конструкций на территории муниципального образования Темрюкский район | Сталка | Лист | Листов | |
| Руковод. гр. | | Норик | | <i>[Signature]</i> | 10.19 | | | II | 23 | |
| Разработч. | | Курочкина | | <i>[Signature]</i> | 10.19 | | | | | |
| | | | | | | Схема размещения рекламных конструкций в г. Темрюке, ул. Калинина, 207-209. М 1:500 | | | МУП МО ТР "А и Г" | |

Схема размещения рекламных конструкций в г.Темрюке, ул. Розы Люксембург, 57 А. М 1:500

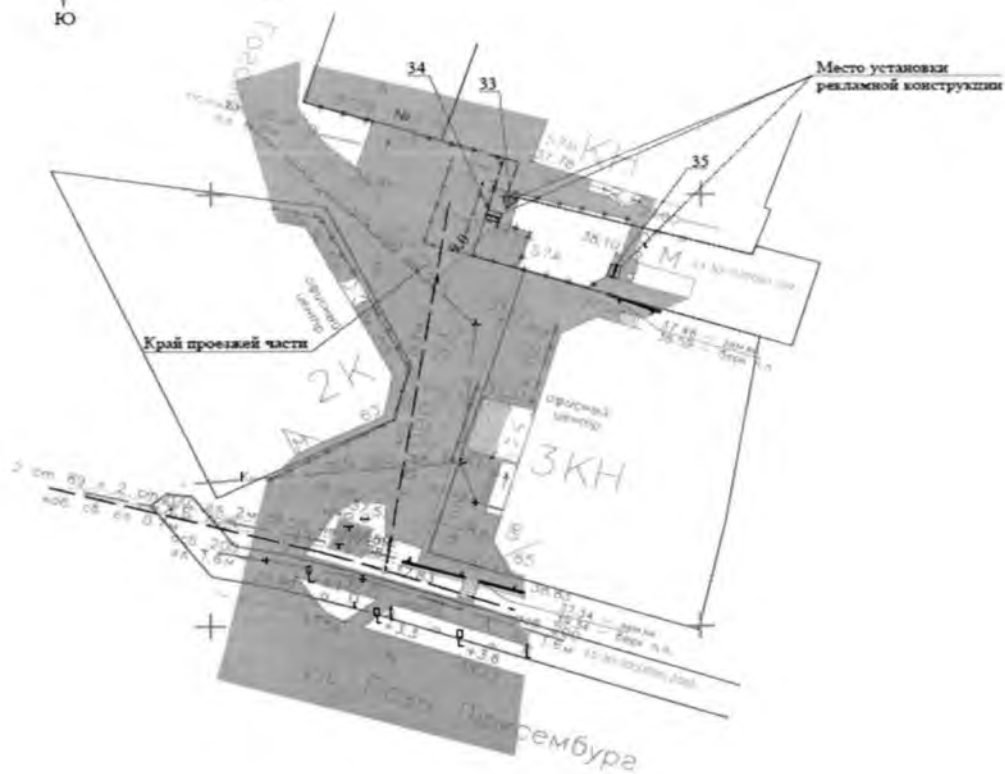

Фотомонтаж места установки рекламной конструкции



Экспликация сооружений

| Номер п/п | Наименование | Примечание |
|-----------|--|--|
| 33 | Рекламный щит (г.Темрюке, ул. Розы Люксембург, 57 А) | Проект. (щитлар 1,3 х3,0 м) |
| 34 | Рекламный щит (г.Темрюке, ул. Розы Люксембург, 57 А) | Проект. (информационный указатель 0,5х0,8 м) |
| 35 | Рекламный щит (г.Темрюке, ул. Розы Люксембург, 57 А) | Проект. (информационный указатель 0,5х0,8 м) |

| | | | | | | 19 - 162 | | | |
|------------|-----------|------|------|---------|-------|--|--------|-------------------|--------|
| | | | | | | Схема размещения рекламных конструкций на территории муниципального образования Темрюкский район | | | |
| Имя | Кол.ч | Лист | Маск | Подпись | Дата | Схема размещения рекламных конструкций на территории муниципального образования Темрюкский район | Стадии | Лист | Листов |
| Руковод.гр | Норина | | | | 10.19 | | П | 24 | |
| Разработал | Курочкина | | | | 10.19 | | | | |
| | | | | | | Схема размещения рекламных конструкций в г.Темрюке, ул. Розы Люксембург, 57 А. М 1:500 | | МУП МО ТР "А и Г" | |

Перечень чертежей

| Лист | Наименование | Масштаб | Примечание |
|------|---|---------|------------|
| 1 | Схема размещения рекламных конструкций на территории Таманского сельского поселения Темрюкского района Краснодарского края. Общий вид информационного указателя. Общий вид пилона | | |
| 2 | Схема размещения рекламных конструкций в ст-це Тамань, ул. Лебелева, 84 б | 1:500 | |
| 3 | Схема размещения рекламных конструкций в ст-це Тамань, ул. Карла Маркса, 88 | 1:500 | |
| 4 | Схема размещения рекламных конструкций в ст-це Тамань, ул. Карла Маркса, 106 | 1:500 | |
| 5 | Схема размещения рекламных конструкций в ст-це Тамань, ул. Пушкина Некрасова | 1:500 | |

| | | | | | |
|-------------------|-----------|------|--------|------------------|--------|
| 19 - 162 | | | | | |
| Изм | Колуч | Лист | Листок | Подпись | Дата |
| | | | | | |
| Руковод гр. | Норина | | | <i>[Подпись]</i> | 10.19 |
| Разработал | Курочкина | | | <i>[Подпись]</i> | 10.19 |
| | | | | | |
| Перечень чертежей | | | | | |
| | | | Статья | Лист | Листов |
| | | | П | 1 | 1 |
| МУП МО ТР "А и Г" | | | | | |

**Пояснительная записка к схеме размещения рекламных конструкций
на территории муниципального образования Темрюкский район**



В соответствии с пунктом 5.8. статьи 19 Федерального закона от 07.05.2013 N 98-ФЗ (ред. от 21.07.2014) "О внесении изменений в Федеральный закон "О рекламе" и отдельные законодательные акты Российской Федерации" органы местного самоуправления муниципальных районов или городских округов утверждают схемы размещения рекламных конструкций на земельных участках независимо от форм собственности, а также на зданиях или ином недвижимом имуществе, находящихся в собственности субъектов Российской Федерации или муниципальной собственности.

Схема размещения рекламных конструкций является документом, определяющим места размещения рекламных конструкций, типы и виды рекламных конструкций, установка которых допускается на данных местах.

Схема размещения рекламных конструкций должна соответствовать документам территориального планирования и обеспечивать соблюдение внешнего архитектурного облика сложившейся застройки, градостроительных норм и правил, требований безопасности и содержать карты размещения рекламных конструкций с указанием типов и видов рекламных конструкций, площади информационных полей и технических характеристик рекламных конструкций.

Схема размещения рекламных конструкций и вносимые в нее изменения подлежат предварительному согласованию с уполномоченным органом администрации Краснодарского края в порядке, установленном нормативным правовым актом, главы администрации (губернатора) Краснодарского края. Схема размещения рекламных конструкций и вносимые в нее изменения подлежат опубликованию (обнародованию) в порядке, установленном для официального опубликования (обнародования) муниципальных правовых актов органов местного самоуправления Темрюкского района, и размещению на официальном сайте муниципального образования Темрюкский район в информационно-телекоммуникационной сети «Интернет».

В целях упорядочения размещения и распространения средств наружной рекламы на территории муниципального образования Темрюкский район, на основании Федерального закона от 07.05.2013 N 98-ФЗ (ред. от 21.07.2014) "О внесении изменений в Федеральный закон "О рекламе" и отдельные законодательные акты Российской Федерации", Федерального закона от 6 октября 2003 года № 131-ФЗ «Об общих принципах организации местного самоуправления в Российской Федерации» (с изменениями на 3 августа 2018 года) (редакция, действующая с 19 августа 2018 года), Совет муниципального образования Темрюкский район утвердил положение от 27 июня 2013 года №540 «О порядке и формах распространения наружной рекламы на территории муниципального образования Темрюкский район».

| | | | | | | | | | |
|--------------|-----------|------|-------|---|-------|-----------------------|---------|------|--------|
| | | | | | | 19 - 162 | | | |
| Изм. | Код уч. | Лист | Мелок | Подпись | Дата | | | | |
| | | | | | | Пояснительная записка | Страниц | Лист | Листов |
| Руковод. гр. | Нормы | | |  | 10.19 | | П | 1 | 3 |
| Разработал | Курочкина | | |  | 10.19 | МУП МО ТР "А и Г" | | | |
| | | | | | | | | | |

Соблюдение настоящего положения обязательно для всех юридических лиц независимо от форм собственности и ведомственной принадлежности, а также физических лиц, принимающих участие в деятельности по размещению и эксплуатации объектов наружной рекламы и информации на территории муниципального образования Темрюкский район.

Схема размещения рекламных конструкций является документом, определяющим места размещения рекламных конструкций, а также их типы и виды. Схема необходима для определения мест, на которых могут быть размещены те или иные рекламные конструкции, в качестве лотов для проведения торгов по предоставлению рекламных мест.

Настоящей схемой предусмотрена возможность размещения новых рекламных конструкций, указаны зоны размещения конструкций определенного вида, что позволит предметно решать вопросы, связанные с установкой рекламных средств, и обеспечит условия более эффективной работы органа местного самоуправления.

На данной территории проектируются следующие рекламные конструкции:

- информационный указатель малого формата на отдельно стоящей опоре, на которой одновременно размещаются указатель с наименованием улиц и номеров домов (0,8 м x 0,31 м) и рекламный модуль с двумя информационными полями, максимальный размер каждого из которых составляет не более 0,5 x 0,8 м
- пилон малого формата с внутренним подсветом, двумя информационными полями, размер каждого из которых составляет 1,2 x 1,8 м. Площадь информационного поля рекламной конструкции определяется общей площадью его внешних поверхностей.

Рекламные конструкции устанавливаются на заглублённом фундаменте (в случае невозможности установки рекламной конструкции на заглублённом фундаменте, допускается установка без заглубления фундамента, в таком случае конструктивные элементы жёсткости и крепления рекламной конструкции должны быть закрыты декоративными элементами).

Рекламные конструкции должны быть спроектированы, изготовлены и установлены в соответствии с требованиями строительных норм и правил, правил устройства электроустановок, технических регламентов, санитарных норм и правил (в том числе требований к освещённости, электромагнитному излучению и пр.), с требованиями пожарной безопасности, законодательства Российской Федерации об объектах культурного наследия (памятниках истории и культуры) народов Российской Федерации, их охране и использовании и других нормативных актов, содержащих требования к рекламным конструкциям.

При устройстве рекламных конструкций необходимо соблюдать требования ГОСТ Р 52044-2003 "Наружная реклама на автомобильных дорогах и территориях городских и сельских поселений. Общие технические требования к средствам наружной рекламы. Правила размещения (с Изменениями N 1, 2, 3, Поправкой)", а подрядной организации иметь свидетельство о допуске к определенному виду или видам работ, которые оказывают влияние на безопасность объектов капитального строительства(СРО).

| | | | | | | | | | | | | | | | | | | | |
|-----|-----|----|------|-------|---------|------|--|--|--|--|--|--|--|--|--|--|--|------|---|
| | | | | | | | | | | | | | | | | | | Лист | |
| | | | | | | | | | | | | | | | | | | | 2 |
| Изм | Кол | уч | Лист | Модок | Подпись | Дата | | | | | | | | | | | | | |

Схема размещения рекламных конструкций разработана на основании:

-федерального закона от 07.05.2013 N 98-ФЗ (ред. от 21.07.2014) "О внесении изменений в Федеральный закон "О рекламе" и отдельные законодательные акты Российской Федерации";

- заявлений физических и юридических лиц;

- ГОСТ Р 52044-2003 "Наружная реклама на автомобильных дорогах и территориях городских и сельских поселений. Общие технические требования к средствам наружной рекламы. Правила размещения (с Изменениями N 1, 2, 3, Поправкой)";

- ГОСТ Р 50597-2017 Дороги автомобильные и улицы. Требования к эксплуатационному состоянию, допустимому по условиям обеспечения безопасности дорожного движения. Методы контроля

Установка рекламных конструкций подлежит согласованию с департаментом по архитектуре и градостроительству Краснодарского края в части размещения рекламных конструкций.

| | | | | | | | | | | | | |
|------|---------|------|-------|---------|------|--|--|--|--|--|----------|------|
| | | | | | | | | | | | 19 - 162 | Лист |
| Изм. | Код уч. | Лист | Лёдок | Подпись | Дата | | | | | | | 3 |

Схема размещения рекламных конструкций на территории Таманского сельского поселения Темрюкского района Краснодарского края



Место установки рекламной конструкции



Место установки рекламной конструкции



Место установки рекламной конструкции



Место установки рекламной конструкции

Общий вид информационного указателя

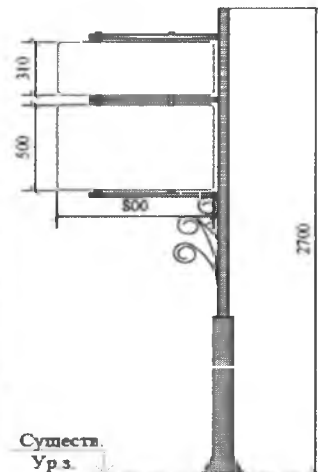

Общий вид пилона

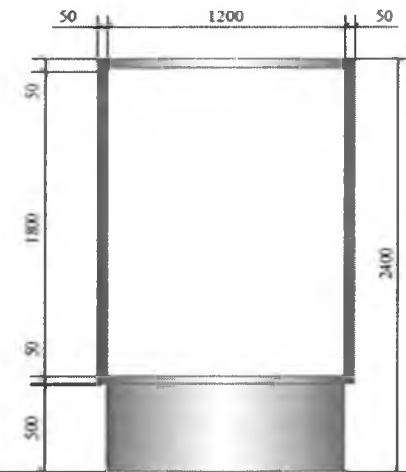

Примечания:

1. Информационный указатель - рекламная конструкция малого формата на отдельно стоящей опоре, на которой одновременно размещаются указатель с наименованием улиц и номеров домов (0,8 м х 0,31 м) и рекламный модуль с двумя информационными полями, максимальный размер каждого из которых составляет не более 0,5 х 0,8 м. Расположение рекламного поля вертикальное. Рекламная конструкция ставится на заглубленном фундаменте или на незаглубленном фундаментный блок. Рекламная конструкция может иметь внутренний подсвет.
2. Пилон - двухсторонняя рекламная конструкция малого формата с внутренним подсветом, двумя информационными полями, размер каждого из которых составляет 1,2 х 1,8 м. Площадь информационного поля рекламной конструкции определяется общей площадью его внешних поверхностей. В основе пилоня лежит внутренний стальной каркас и короб, выполненный из алюминиевого профиля высокого качества. Расположение рекламного поля вертикальное. Количество опорных стоек: одна. Рекламная конструкция имеет внутренний подсвет. Технология замены изображений размещение бумажного постера или винилового полотна. Рекламная конструкция ставится на заглубленном фундаменте (в случае невозможности установки на заглубленном фундаменте, допускается установка без заглубления фундамента, в таком случае конструктивные элементы жесткости и крепления рекламной конструкции должны быть закрыты декоративными элементами).
3. Конструкция рекламных щитов разрабатывается специализированной организацией на стадии рабочего проектирования. Внешний вид объекта наружной рекламы должен отвечать современным требованиям дизайна. Информационная (изобразительная) часть рекламных щитов соответствовать требованиям действующего законодательства. Материалы, используемые при изготовлении всех типов рекламных щитов должны отвечать современным требованиям качества. Объект наружной рекламы должен быть выполнен из прочных материалов и соответствовать расчету на прочность и ветроустойчивость. Конструктивные элементы объектов наружной рекламы должны содержаться в порядке, быть окрашены и не иметь следов коррозии.
4. Фундаменты под рекламными конструкциями устанавливаемые в границах охранных объектов археологического наследия устанавливать без заглубления в существующее основание. Основанием для установки рекламной конструкции служит железобетонная плита с закладными деталями, установленная на поверхность земли, без заглубления, с обваловкой грунтом с последующим использованием газона на нем. Расчет габаритных размеров плиты производится на основании разработки проектной документации на стадии РД.
5. Монтажно-строительные работы по установке и эксплуатации средств наружной рекламы выполняются в соответствии с проектной документацией организации, выполняющей лицензию на проведение этих работ.
6. При устройстве рекламных конструкций необходимо соблюдать требования ГОСТ Р 52044-2003.

| | | | | | | | | | |
|--------------|-----------|------|------|--------------------|-------|---|-------------------|------|--------|
| | | | | | | 19 - 162 | | | |
| | | | | | | Схема размещения рекламных конструкций на территории муниципального образования Темрюкский район | | | |
| Изм. | Код у. | Лист | Мас. | Подпись | Дата | Схема размещения рекламных конструкций на территории муниципального образования Темрюкский район | Страница | Лист | Листов |
| | | | | | | | II | 1 | |
| Руковод. гр. | Норик | | | <i>[Signature]</i> | 10.19 | Схема размещения рекламных конструкций на территории Таманского сельского поселения Темрюкского района Краснодарского края. Общий вид информационного указателя. Общий вид пилоня | МУП МО ТР "А и Г" | | |
| Разработал | Курочкина | | | <i>[Signature]</i> | 10.19 | | | | |

Схема размещения рекламных конструкций в ст-це Тамань, ул. Лебедева, 84 б. М 1:500



Фотомонтаж места установки рекламной конструкции



Экспликация сооружений

| Номер п/п | Наименование | Примечание |
|-----------|--|---|
| 1 | Рекламный щит (ст-ца Тамань, ул. Лебедева, 84 б) | Проект (информационный указатель 0.5x0.8 м) |

| | | | | | | 19 - 162 | | | |
|-------------|-----------|------|--------|---------|-------|--|--------|------|--------|
| | | | | | | Схема размещения рекламных конструкций на территории муниципального образования Теврюжский район | | | |
| Имя | Кол.уч. | Лист | Изнач. | Подпись | Дата | Схема размещения рекламных конструкций на территории муниципального образования Теврюжский район | Стадия | Лист | Листов |
| Руковод.гр. | Норина | | | | 10.19 | Схема размещения рекламных конструкций в ст-ца Тамань, ул. Лебедева, 84 б. М 1:500 | П | 2 | |
| Разработка | Курочкина | | | | 10.19 | | | | |
| | | | | | | МУП МО ТР "А и Г" | | | |



Схема размещения рекламных конструкций в ст-це Тамань, ул. Карла Маркса, 88. М 1:500

Фотомонтаж места установки рекламной конструкции

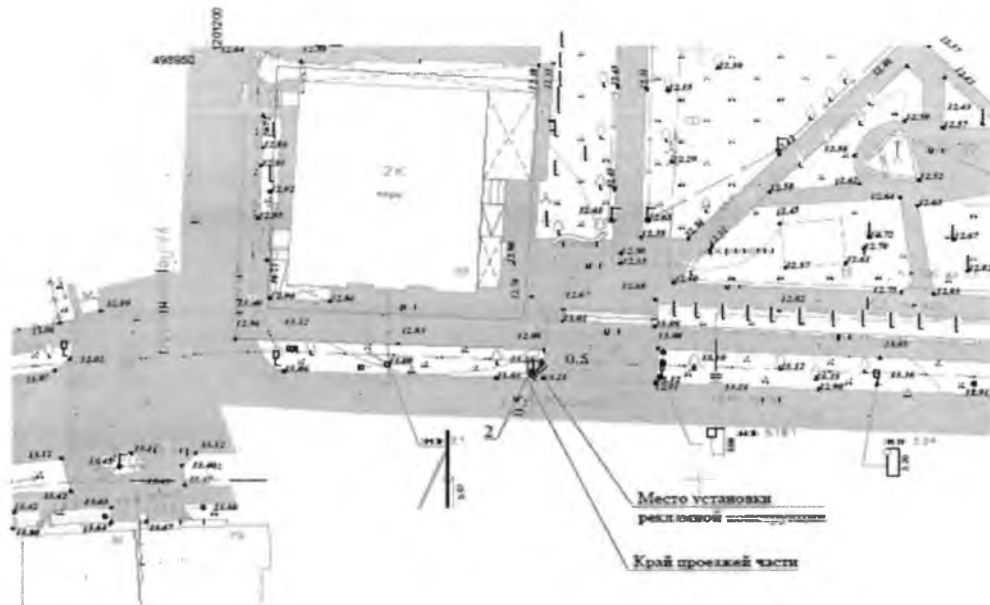

Экспликация сооружений

| Номер п/п | Наименование | Примечание |
|-----------|--|-------------------------------|
| 2 | Рекламный щит (ст-ца Тамань, ул. Карла Маркса, 88) | Проект. (тилон 1,2 x 1,8м) |

| | | | | | | 19 - 162 | | |
|------------|-----------|------|------|--------------------|-------|--|------|--------|
| | | | | | | Схема размещения рекламных конструкций на территории муниципального образования Темрюкский район | | |
| Имя | Колуч | Лист | Маск | Подпись | Дата | Статья | Лист | Листов |
| Руководит | Нормы | | | <i>[Signature]</i> | 10.19 | Схема размещения рекламных конструкций на территории муниципального образования Темрюкский район | П | 3 |
| Разработал | Курочкина | | | <i>[Signature]</i> | 10.19 | | | |
| | | | | | | Схема размещения рекламных конструкций в ст-ца Тамань, ул. Карла Маркса, 88. М 1:500 | | |
| | | | | | | МУП МО ТР "А и Г" | | |



Схема размещения рекламных конструкций в ст-це Тамань, ул. Карла Маркса, 106. М 1:500

Фотомонтаж места установки рекламной конструкции

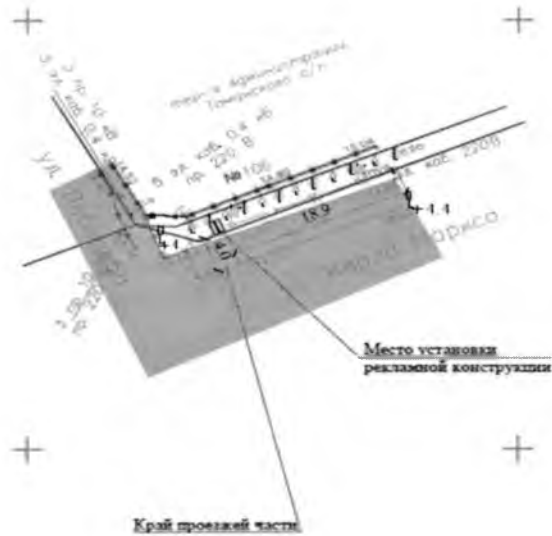

Экспликация сооружений

| Номер п/п | Наименование | Примечание |
|-----------|---|--------------------------|
| 3 | Рекламный щит (ст-ца Тамань, ул. Карла Маркса, 106) | Проект (схем 1,2 x 1,8м) |

| | | | | | | | | | |
|--------------|----------|------|-------|---------|-------|--|--------|-------------------|--------|
| | | | | | | 19 - 162 | | | |
| | | | | | | Схема размещения рекламных конструкций на территории муниципального образования Темрюкский район | | | |
| Имя | Кол. уч. | Лист | Масш. | Подпись | Дата | Схема размещения рекламных конструкций на территории муниципального образования Темрюкский район | Стадия | Лист | Листов |
| Руковод. гр. | Нормы | | | | 10.19 | | П | 4 | |
| Разработчик | Курочкин | | | | 10.19 | Схема размещения рекламных конструкций в ст-це Тамань, ул. Карла Маркса, 106. М 1:500 | | МУП МО ТР "А и Г" | |
| | | | | | | | | | |



Схема размещения рекламных конструкций в ст-це Тамань, ул. Пушкина/Некрасова. М 1:500



Фотомонтаж места установки рекламной конструкции





Экспликация сооружений

| Номер п/п | Наименование | Примечание |
|-----------|---|--------------------------------|
| 4 | Рекламный щит (ст-ца Тамань, ул. Пушкина/Некрасова) | Проект. (щитов 1,2 x 1,8 м) |

| Имя | Колуч | Лист | Масш | Подпись | Дата | 19 - 162 | | | |
|--------------|-----------|------|------|---------|-------|--|--------|------|--------|
| | | | | | | Схема размещения рекламных конструкций на территории муниципального образования Темниковский район | | | |
| Руковод. гр. | Нормы | | | | 10.19 | Схема размещения рекламных конструкций на территории муниципального образования Темниковский район | Стадия | Лист | Листов |
| Разработал | Курочкина | | | | 10.19 | Схема размещения рекламных конструкций в ст-це Тамань, ул. Пушкина/Некрасова. М 1:500 | П | 5 | |
| | | | | | | МУП МО ТР "А и Г" | | | |

Перечень чертежей

| Лист | Наименование | Масштаб | Примечание |
|------|--|---------|------------|
| 1 | Схема размещения рекламных конструкций на территории Сенного сельского поселения Темрюкского района Краснодарского края. Общий вид информационного указателя. Общий вид пилона | | |
| 2 | Схема размещения рекламных конструкций в пос. Сенной, ул. Гагарина, 15-19 | 1:500 | |
| 3 | Схема размещения рекламных конструкций в пос. Сенной, ул. Мира, 26 | 1:500 | |
| 4 | Схема размещения рекламных конструкций в пос. Сенной, ул. Мира, 33 | 1:500 | |

| Имя | Код.уч. | Лист | Лодок | Подпись | Дата | Статья | Лист | Листов |
|------------|---------|-----------|-------|---|-------|-------------------|------|--------|
| Руковод.гр | | Норина | |  | 10.19 | П | 1 | 1 |
| Разработал | | Курочкина | |  | 10.19 | МУП МО ТР "А и Г" | | |
| | | | | | | | | |

Перечень чертежей

**Пояснительная записка к схеме размещения рекламных конструкций
на территории муниципального образования Темрюкский район**

В соответствии с пунктом 5.8. статьи 19 Федерального закона от 07.05.2013 N 98-ФЗ (ред. от 21.07.2014) "О внесении изменений в Федеральный закон "О рекламе" и отдельные законодательные акты Российской Федерации" органы местного самоуправления муниципальных районов или городских округов утверждают схемы размещения рекламных конструкций на земельных участках независимо от форм собственности, а также на зданиях или ином недвижимом имуществе, находящихся в собственности субъектов Российской Федерации или муниципальной собственности.

Схема размещения рекламных конструкций является документом, определяющим места размещения рекламных конструкций, типы и виды рекламных конструкций, установка которых допускается на данных местах.

Схема размещения рекламных конструкций должна соответствовать документам территориального планирования и обеспечивать соблюдение внешнего архитектурного облика сложившейся застройки, градостроительных норм и правил, требований безопасности и содержать карты размещения рекламных конструкций с указанием типов и видов рекламных конструкций, площади информационных полей и технических характеристик рекламных конструкций.

Схема размещения рекламных конструкций и вносимые в нее изменения подлежат предварительному согласованию с уполномоченным органом администрации Краснодарского края в порядке, установленном нормативным правовым актом, главы администрации (губернатора) Краснодарского края. Схема размещения рекламных конструкций и вносимые в нее изменения подлежат опубликованию (обнародованию) в порядке, установленном для официального опубликования (обнародования) муниципальных правовых актов органов местного самоуправления Темрюкского района, и размещению на официальном сайте муниципального образования Темрюкский район в информационно-телекоммуникационной сети «Интернет».

В целях упорядочения размещения и распространения средств наружной рекламы на территории муниципального образования Темрюкский район, на основании Федерального закона от 07.05.2013 N 98-ФЗ (ред. от 21.07.2014) "О внесении изменений в Федеральный закон "О рекламе" и отдельные законодательные акты Российской Федерации", Федерального закона от 6 октября 2003 года № 131-ФЗ «Об общих принципах организации местного самоуправления в Российской Федерации» (с изменениями на 3 августа 2018 года) (редакция, действующая с 19 августа 2018 года), Совет муниципального образования Темрюкский район утвердил положение от 27 июня 2013 года №540 «О порядке и формах распространения наружной рекламы на территории муниципального образования Темрюкский район».

| | | | | | | | | | |
|------------|-----------|------|-------|---------|-------|-----------------------|-------------------|------|--------|
| | | | | | | 19 - 162 | | | |
| Изм | Код уч | Лист | № док | Подпись | Дата | | | | |
| | | | | | | | Статья | Лист | Листов |
| Руковод гр | Норина | | | | 10.19 | | П | 1 | 3 |
| Разработал | Курочкина | | | | 10.19 | Пояснительная записка | МУП МО ТР "А и Г" | | |
| | | | | | | | | | |

Соблюдение настоящего положения обязательно для всех юридических лиц независимо от форм собственности и ведомственной принадлежности, а также физических лиц, принимающих участие в деятельности по размещению и эксплуатации объектов наружной рекламы и информации на территории муниципального образования Темрюкский район.

Схема размещения рекламных конструкций является документом, определяющим места размещения рекламных конструкций, а также их типы и виды. Схема необходима для определения мест, на которых могут быть размещены те или иные рекламные конструкции, в качестве лотов для проведения торгов по предоставлению рекламных мест.

Настоящей схемой предусмотрена возможность размещения новых рекламных конструкций, указаны зоны размещения конструкций определенного вида, что позволит предметно решать вопросы, связанные с установкой рекламных средств, и обеспечит условия более эффективной работы органа местного самоуправления.

На данной территории проектируются следующие рекламные конструкции:

- информационный указатель малого формата на отдельно стоящей опоре, на которой одновременно размещаются указатель с наименованием улиц и номеров домов (0,8 м x 0,31 м) и рекламный модуль с двумя информационными полями, максимальный размер каждого из которых составляет не более 0,5 x 0,8 м

- пилон малого формата с внутренним подсветом, двумя информационными полями, размер каждого из которых составляет 1,2 x 1,8 м. Площадь информационного поля рекламной конструкции определяется общей площадью его внешних поверхностей.

Рекламные конструкции устанавливаются на заглубленном фундаменте (в случае невозможности установки рекламной конструкции на заглубленном фундаменте, допускается установка без заглубления фундамента, в таком случае конструктивные элементы жесткости и крепления рекламной конструкции должны быть закрыты декоративными элементами).

Рекламные конструкции должны быть спроектированы, изготовлены и установлены в соответствии с требованиями строительных норм и правил, правил устройства электроустановок, технических регламентов, санитарных норм и правил (в том числе требований к освещенности, электромагнитному излучению и пр.), с требованиями пожарной безопасности, законодательства Российской Федерации об объектах культурного наследия (памятниках истории и культуры) народов Российской Федерации, их охране и использовании и других нормативных актов, содержащих требования к рекламным конструкциям.

При устройстве рекламных конструкций необходимо соблюдать требования ГОСТ Р 52044-2003 "Наружная реклама на автомобильных дорогах и территориях городских и сельских поселений. Общие технические требования к средствам наружной рекламы. Правила размещения (с Изменениями № 1, 2, 3, Поправкой)", а подрядной организации иметь свидетельство о допуске к определенному виду или видам работ, которые оказывают влияние на безопасность объектов капитального строительства (СРО).

| | | | | | | | | | | | | |
|------|----------|------|--------|---------|------|--|--|--|--|--|----------|------|
| | | | | | | | | | | | 19 - 162 | Лист |
| | | | | | | | | | | | | 2 |
| Изм. | Код. уч. | Лист | № док. | Подпись | Дата | | | | | | | |

Схема размещения рекламных конструкций разработана на основании:

- федерального закона от 07.05.2013 N 98-ФЗ (ред. от 21.07.2014) "О внесении изменений в Федеральный закон "О рекламе" и отдельные законодательные акты Российской Федерации";
- заявлений физических и юридических лиц;
- ГОСТ Р 52044-2003 "Наружная реклама на автомобильных дорогах и территориях городских и сельских поселений. Общие технические требования к средствам наружной рекламы. Правила размещения (с Изменениями N 1, 2, 3, Поправкой)";
- ГОСТ Р 50597-2017 Дороги автомобильные и улицы. Требования к эксплуатационному состоянию, допустимому по условиям обеспечения безопасности дорожного движения. Методы контроля

Установка рекламных конструкций подлежит согласованию с департаментом по архитектуре и градостроительству Краснодарского края в части размещения рекламных конструкций.

| | | | | | | | |
|------|---------|------|---------|---------|------|----------|------|
| | | | | | | 19 - 162 | Лист |
| Изм. | Код уч. | Лист | Масштаб | Подпись | Дата | | 3 |

**Схема размещения рекламных конструкций на территории
Сенного сельского поселения Темрюкского района Краснодарского края**

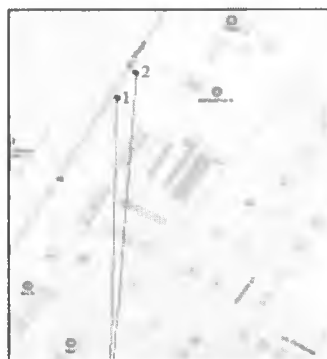

Место установки
рекламной конструкции



Место установки
рекламной конструкции

Общий вид информационного указателя

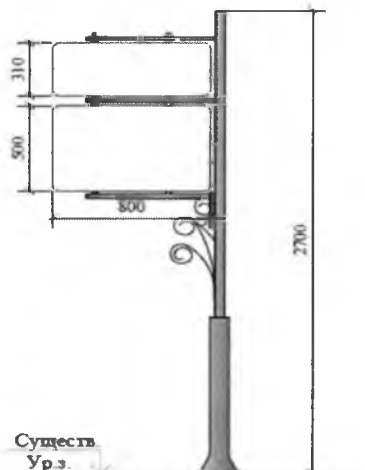

Общий вид пилона

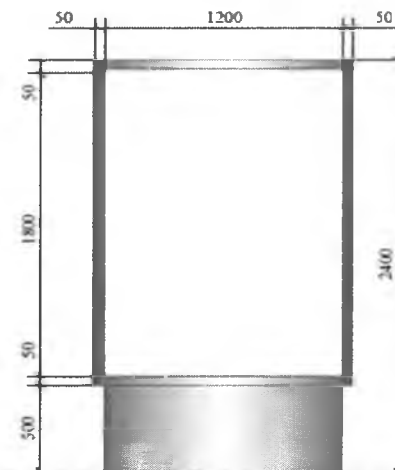

Примечания

1. Информационный указатель - рекламная конструкция малого формата на отдельно стоящей опоре, на которой она (параллельно) размещаются указатель с выделенными улиц и номером домов (0,8 м x 0,31 м) и рекламный модуль с двумя информационными полками, максимальный размер каждого из которых составляет не более 0,5 x 0,8 м. Расположение рекламного поля - вертикальное. Рекламная конструкция ставится на заглубленном фундаменте или на незаглубленный фундаментный блок. Рекламная конструкция может иметь внутренний подсвет.
2. Пилон - двухсторонняя рекламная конструкция малого формата с внутренним подсветом, двумя информационными полками, размер каждого из которых составляет 1,2 x 1,8 м. Площадь информационного поля рекламной конструкции определяется общей площадью его внешних поверхностей. В основе пилон лежит внутренний стальной каркас и короб, выполненный из алюминия профиля высокого качества. Расположение рекламного поля - вертикальное. Количество опорных стоек - одна. Рекламная конструкция имеет внутренний подсвет. Технологии замены изображения: размещение бумажного постера или винилового полотна. Рекламная конструкция ставится на заглубленном фундаменте (в случае невозможности установки на заглубленном фундаменте, допускается установка без заглубления фундамента, в таком случае конструктивные элементы жесткости и крепления рекламной конструкции должны быть закрыты декоративными элементами).
3. Конструкция рекламных щитов разрабатывается специализированной организацией на стадии рабочего проектирования. Внешний вид объекта наружной рекламы должен отвечать современным требованиям дизайна. Информационная (визуализируемая) часть рекламы должна соответствовать требованиям действующего законодательства. Материалы, используемые при изготовлении всех типов рекламы должны отвечать современным требованиям качества. Объект наружной рекламы должен быть выполнен из прочных материалов и соответствовать расчету на прочность и ветроустойчивость. Конструктивные элементы объектов наружной рекламы должны содержаться в порядке, быть окрашены и не иметь следов коррозии.
4. Фундаменты под рекламными конструкциями размещаются в границах зон охраны объектов археологического наследия установить без заглубления в существующее основание. Основанием для установки рекламной конструкции служит железобетонная плита с закладными деталями, установленная на поверхность земли, без заглубления, с обваловой грунтом с последующим восстановлением газона на нем. Расчет габаритных размеров плиты производится на основании разработки проектной документации на стадии РД.
5. Монтажно-строительные работы по установке и эксплуатации средств наружной рекламы выполняются в соответствии с проектной документацией организации, имеющей лицензию на проведение этих работ.
6. При устройстве рекламных конструкций необходимо соблюдать требования ГОСТ Р 52044-2003.

| | | | | | | | | | |
|--------------|-----------|------|-------|--------------------|-------|--|--------|------|--------|
| | | | | | | 19 - 162 | | | |
| | | | | | | Схема размещения рекламных конструкций на территории муниципального образования Темрюкский район | | | |
| Имя | Кон. у. | Лист | Масш. | Подпись | Дата | Схема размещения рекламных конструкций на территории муниципального образования Темрюкский район | Статус | Лист | Листов |
| Руковод. гр. | Норина | | | <i>[Signature]</i> | 10.19 | | П | 1 | |
| Разработал | Курочкина | | | <i>[Signature]</i> | 10.19 | | | | |
| | | | | | | Схема размещения рекламных конструкций на территории Сенного сельского поселения Темрюкского района Краснодарского края. Общий вид информационного указателя. Общий вид пилон. | | | |
| | | | | | | МУП МО ТР "А и Г" | | | |

Схема размещения рекламных конструкций в пос. Сенной, ул. Гагарина, 15-19. М 1:500

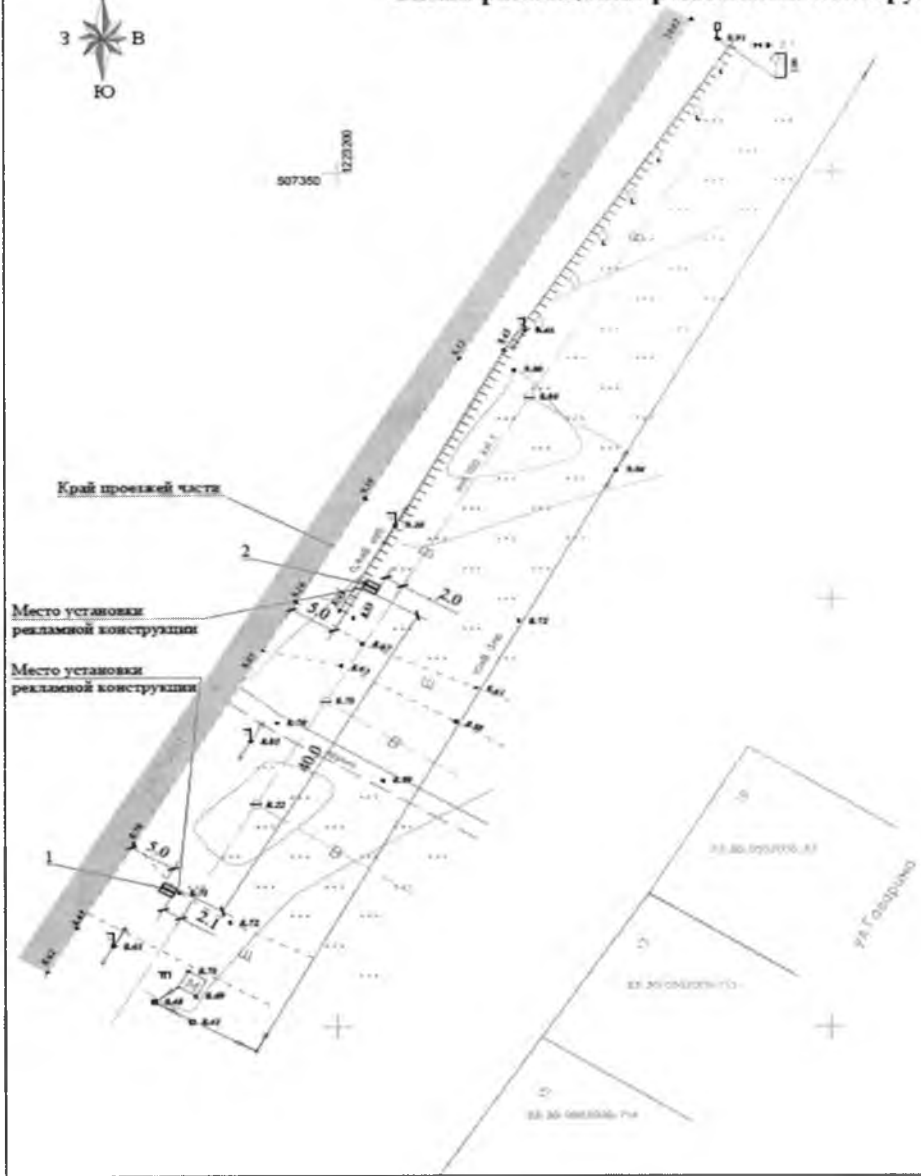

Фотомонтаж места установки рекламных конструкций



Экспликация сооружений

| Номер п/п | Наименование | Примечание |
|-----------|---|---|
| 1 | Рекламный щит (пос. Сенной, ул. Гагарина, 15) | Проект (площадь 1,2 x 1,8м) |
| 2 | Рекламный щит (пос. Сенной, ул. Гагарина, 19) | Проект (информационный указатель 0,5x0,8 м) |

| | | | | | | | | | |
|------------|-----------|------|------|--------------------|-------|--|--------|-------------------|--------|
| | | | | | | 19 - 162 | | | |
| | | | | | | Схема размещения рекламных конструкций на территории муниципального образования Тезроковский район | | | |
| Имя | Кол-во | Лист | Масш | Подпись | Дата | Схема размещения рекламных конструкций на территории муниципального образования Тезроковский район | Статус | Лист | Листов |
| Руковод.гр | Нормы | | | <i>[Signature]</i> | 10.19 | | П | 2 | |
| Разработал | Курочкина | | | <i>[Signature]</i> | 10.19 | | | | |
| | | | | | | Схема размещения рекламных конструкций в пос. Сенной, ул. Гагарина, 19. М 1:500 | | МУП МО ТР "А и Г" | |

Схема размещения рекламных конструкций в пос. Сенной, ул. Мира, 26. М 1:500



Фотомонтаж места установки рекламной конструкции

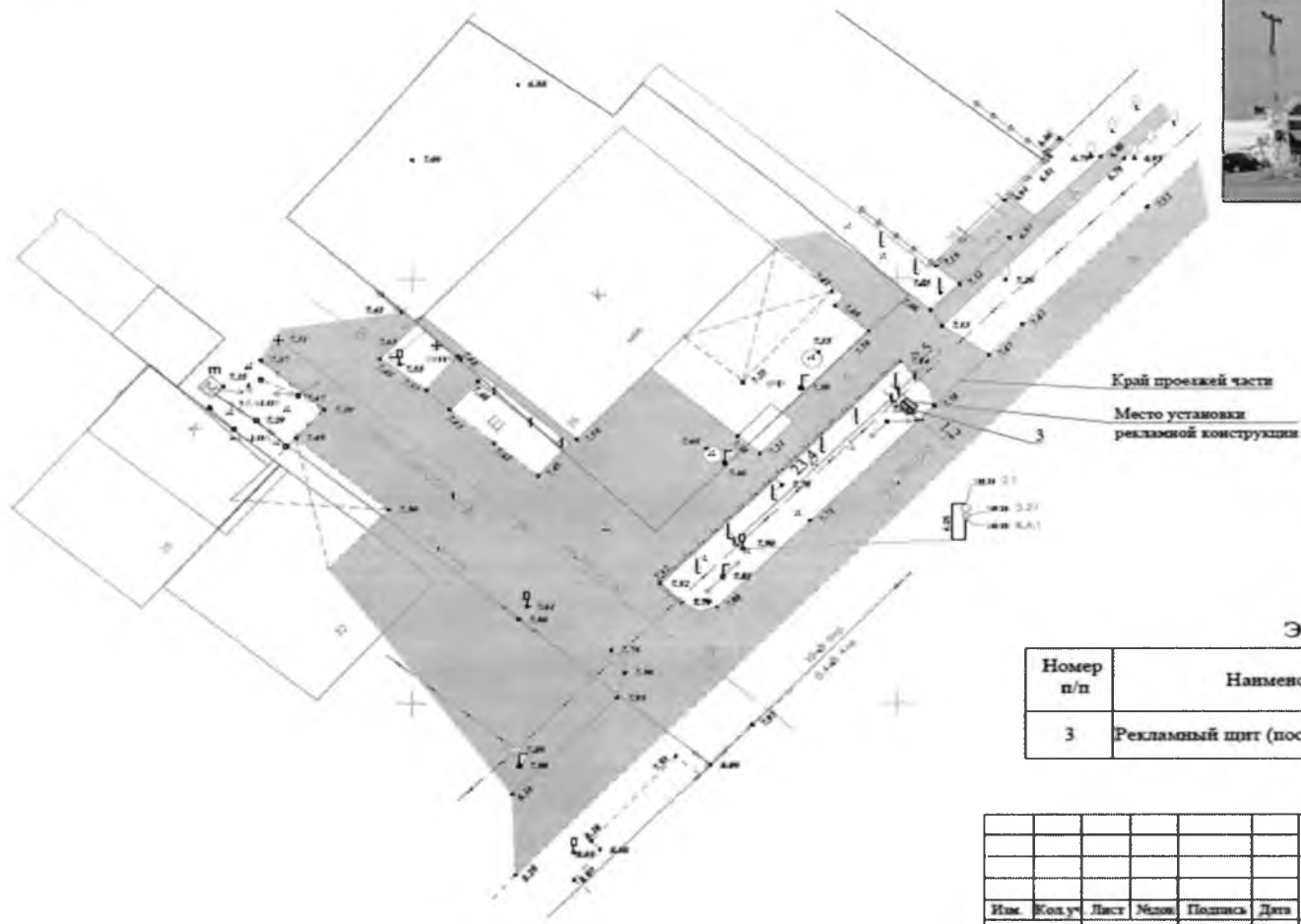

Край проезжей части
Место установки рекламной конструкции

Экспликация сооружений

| Номер п/п | Наименование | Примечание |
|-----------|---|----------------------------|
| 3 | Рекламный щит (пос. Сенной, ул. Мира, 26) | Проект. (шилох 1,2 x 1,8м) |

| | | | | | | 19 - 162 | | | |
|--------------|-----------|------|-------|---------|-------|--|--------|------|--------|
| | | | | | | Схема размещения рекламных конструкций на территории муниципального образования Темрюкский район | | | |
| Имя | Кол-во | Лист | Масш. | Подпись | Дата | Схема размещения рекламных конструкций на территории муниципального образования Темрюкский район | Стадия | Лист | Листов |
| Руковод. гр. | Норина | | | | 10.19 | Схема размещения рекламных конструкций в пос. Сенной, ул. Мира, 26. М 1:500 | П | 3 | |
| Разработал | Курочкина | | | | 10.19 | | | | |
| | | | | | | МУП МО ТР "А и Г" | | | |

Схема размещения рекламных конструкций в пос. Сенной, ул. Мира, 33. М 1:500

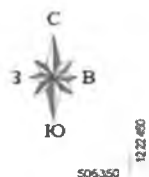

Фотомонтаж места установки рекламной конструкции



Экспликация сооружений

| Номер п/п | Наименование | Примечание |
|-----------|---|------------------------------|
| 4 | Рекламный щит (пос. Сенной, ул. Мира, 33) | Проект. (шаблон 1,2 x 1,8 м) |

| | | | | | | 19 - 162 | | |
|--------------|-----------|------|-----|--------------------|-------|--|------|-------------------|
| | | | | | | Схема размещения рекламных конструкций на территории муниципального образования Темрюкский район | | |
| Имя | Кол. у. | Лист | Имя | Подпись | Дата | Статус | Лист | Листов |
| Руковод. гр. | Норина | | | <i>[Signature]</i> | 10.19 | Схема размещения рекламных конструкций на территории муниципального образования Темрюкский район | П | 4 |
| Разработал | Курочкина | | | <i>[Signature]</i> | 10.19 | | | |
| | | | | | | Схема размещения рекламных конструкций в пос. Сенной, ул. Мира, 33. М 1:500 | | МУП МО ТР "А и Г" |

Перечень чертежей

| Лист | Наименование | Масштаб | Примечание |
|------|---|---------|------------|
| 1 | Схема размещения рекламных конструкций на территории Ахтановского сельского поселения Темрюкского района Краснодарского края. Общий вид рекламной конструкции на двух опорах. | | |
| 2 | Общий вид рекламной конструкции на двух опорах расположенной в границах зон охраны объектов археологического наследия. | | |
| 3 | Схема размещения рекламных конструкций в пос. Пересыпь, ул. Володиной / пер. Сливовый | 1:500 | |
| 4 | Схема размещения рекламных конструкций в пос. Пересыпь, ул. Бондаревой между № 57-59 | 1:500 | |

| | | | | | | | | |
|--------------|-----------|------|--------|------------------|-------|-------------------|------|--------|
| | | | | | | 19 - 162 | | |
| Изм | Колуч | Лист | № док. | Подпись | Дата | | | |
| | | | | | | Статус | Лист | Листов |
| Руковод. гр. | Норина | | | <i>[Подпись]</i> | 10.19 | П | 1 | 1 |
| Разработал | Курочкина | | | <i>[Подпись]</i> | 10.19 | МУП МО ТР "А и Г" | | |
| | | | | | | | | |

Перечень чертежей

**Пояснительная записка к схеме размещения рекламных конструкций
на территории муниципального образования Темрюкский район**

В соответствии с пунктом 5.8. статьи 19 Федерального закона от 07.05.2013 N 98-ФЗ (ред. от 21.07.2014) "О внесении изменений в Федеральный закон "О рекламе" и отдельные законодательные акты Российской Федерации" органы местного самоуправления муниципальных районов или городских округов утверждают схемы размещения рекламных конструкций на земельных участках независимо от форм собственности, а также на зданиях или ином недвижимом имуществе, находящихся в собственности субъектов Российской Федерации или муниципальной собственности.

Схема размещения рекламных конструкций является документом, определяющим места размещения рекламных конструкций, типы и виды рекламных конструкций, установка которых допускается на данных местах.

Схема размещения рекламных конструкций должна соответствовать документам территориального планирования и обеспечивать соблюдение внешнего архитектурного облика сложившейся застройки, градостроительных норм и правил, требований безопасности и содержать карты размещения рекламных конструкций с указанием типов и видов рекламных конструкций, площади информационных полей и технических характеристик рекламных конструкций.

Схема размещения рекламных конструкций и вносимые в нее изменения подлежат предварительному согласованию с уполномоченным органом администрации Краснодарского края в порядке, установленном нормативным правовым актом, главы администрации (губернатора) Краснодарского края. Схема размещения рекламных конструкций и вносимые в нее изменения подлежат опубликованию (обнародованию) в порядке, установленном для официального опубликования (обнародования) муниципальных правовых актов органов местного самоуправления Темрюкского района, и размещению на официальном сайте муниципального образования Темрюкский район в информационно-телекоммуникационной сети «Интернет».

В целях упорядочения размещения и распространения средств наружной рекламы на территории муниципального образования Темрюкский район, на основании Федерального закона от 07.05.2013 N 98-ФЗ (ред. от 21.07.2014) "О внесении изменений в Федеральный закон "О рекламе" и отдельные законодательные акты Российской Федерации", Федерального закона от 6 октября 2003 года № 131-ФЗ «Об общих принципах организации местного самоуправления в Российской Федерации» (с изменениями на 3 августа 2018 года) (редакция, действующая с 19 августа 2018 года), Совет муниципального образования Темрюкский район утвердил положение от 27 июня 2013 года №540 «О порядке и формах распространения наружной рекламы на территории муниципального образования Темрюкский район».

| | | | | | | | | | |
|--------------|-----------|------|-------|---------|-------|-----------------------|--------|------|--------|
| | | | | | | 19 - 162 | | | |
| Изм. | Колуч | Лист | Надоя | Подпись | Дата | | | | |
| | | | | | | Пояснительная записка | Статья | Лист | Листов |
| Руковод. гр. | Норина | | | | 10.19 | | П | 1 | 3 |
| Разработал | Курочкина | | | | 10.19 | МУП МО ТР "А и Г" | | | |
| | | | | | | | | | |

Соблюдение настоящего положения обязательно для всех юридических лиц независимо от форм собственности и ведомственной принадлежности, а также физических лиц, принимающих участие в деятельности по размещению и эксплуатации объектов наружной рекламы и информации на территории муниципального образования Темрюкский район.

Схема размещения рекламных конструкций является документом, определяющим места размещения рекламных конструкций, а также их типы и виды. Схема необходима для определения мест, на которых могут быть размещены те или иные рекламные конструкции, в качестве лотов для проведения торгов по предоставлению рекламных мест.

Настоящей схемой предусмотрена возможность размещения новых рекламных конструкций, указаны зоны размещения конструкций определенного вида, что позволит предметно решать вопросы, связанные с установкой рекламных средств, и обеспечит условия более эффективной работы органа местного самоуправления.

На данной территории проецируются рекламные щиты 6 х 3 - рекламная конструкция среднего формата, имеющая одну или две внешние поверхности (информационное поле) размером 6 х 3 м, специально предназначенные для размещения рекламы, оборудованная внешним подсветом, состоящая из фундамента, каркаса, опоры и информационного поля. Площадь информационного поля рекламной конструкции определяется общей площадью его внешних поверхностей.

Рекламные конструкции устанавливаются на заглублённом фундаменте (в случае невозможности установки рекламной конструкции на заглублённом фундаменте, допускается установка без заглубления фундамента, в таком случае конструктивные элементы жёсткости и крепления рекламной конструкции должны быть закрыты декоративными элементами).

Рекламные конструкции должны быть спроектированы, изготовлены и установлены в соответствии с требованиями строительных норм и правил, правил устройства электроустановок, технических регламентов, санитарных норм и правил (в том числе требований к освещённости, электромагнитному излучению и пр.), с требованиями пожарной безопасности, законодательства Российской Федерации об объектах культурного наследия (памятниках истории и культуры) народов Российской Федерации, их охране и использовании и других нормативных актов, содержащих требования к рекламным конструкциям.

При устройстве рекламных конструкций необходимо соблюдать требования ГОСТ Р 52044-2003 "Наружная реклама на автомобильных дорогах и территориях городских и сельских поселений. Общие технические требования к средствам наружной рекламы. Правила размещения (с Изменениями N 1, 2, 3, Поправкой)", а подрядной организации иметь свидетельство о допуске к определенному виду или видам работ, которые оказывают влияние на безопасность объектов капитального строительства (СРО).

| | | | | | | | |
|-----|-------|------|-------|---------|------|----------|------|
| | | | | | | 19 - 162 | Лист |
| Изм | Кодум | Лист | Модок | Подпись | Дата | | 2 |

Схема размещения рекламных конструкций на территории Ахтанизовского сельского поселения Темрюкского района Краснодарского края



Место установки рекламной конструкции

Примечания

1. Шит 6 х 3 - рекламная конструкция среднего формата, имеющая одну или две внешние поверхности (информационное поле) размером 6 х 3 м, специально предназначенные для размещения рекламы, оборудованная внешним освещением, состоящая из фундамента, каркаса, опоры и информационного поля. Площадь информационного поля рекламной конструкции определяется общей площадью его внешних поверхностей. Расположение рекламного поля - горизонтальное. Расстояние от нижнего края рекламной конструкции до уровня земли: не менее 4500 мм. Рекламная конструкция ставится на заглубленном фундаменте (в случае невозможности установки рекламной конструкции на заглубленном фундаменте, допускается установка рекламной конструкции без заглубления фундамента, в таком случае конструктивные элементы жесткости и крепления рекламной конструкции должны быть закрыты декоративными элементами).
2. Конструкция рекламных щитов разрабатывается специализированной организацией из стали рабочего проектирования. Внешний вид объекта наружной рекламы должен отвечать современным требованиям дизайна. Информационная (изобразительная) часть рекламы должна соответствовать требованиям действующего законодательства. Материалы, используемые при изготовлении всех типов рекламы должны отвечать современным требованиям качества. Объект наружной рекламы должен быть выполнен из прочных материалов и соответствовать расчету на прочность и ветроустойчивость. Конструктивные элементы объектов наружной рекламы должны содержаться в порядке, быть окрашены и не иметь следов коррозии.
3. Рекламные конструкции устанавливаются на фундаментах, конструктивные особенности которых (глубина заложения, габаритные размеры) прорабатываются отдельными проектом, на основании геологических изысканий под пятном застройки, организацией выданной лицензия на выполнение данного вида работ.
4. Устройство фундаментов рекламных конструкций и проведение других земляных работ при установке рекламы проводится на основании ордера на проведение земляных работ, оформленного в установленном порядке.
5. Рекламная плоскость щита выполняется из оцинкованных листов на сварном металлическом каркасе, установленная на металлической опоре из швеллеров или труб из бетонном основании.
6. Монтажно-строительные работы по установке и эксплуатации средств наружной рекламы выполняются в соответствии с проектной документацией организации, выданной лицензия на проведение этих работ.
7. При устройстве рекламных конструкций необходимо соблюдать требования ГОСТ Р 52044-2003, а подрядной организации иметь свидетельство о допуске к определенному виду или видам работ, которые оказывают влияние на безопасность объектов капитального строительства (СРО).

Общий вид рекламной конструкции на двух опорах

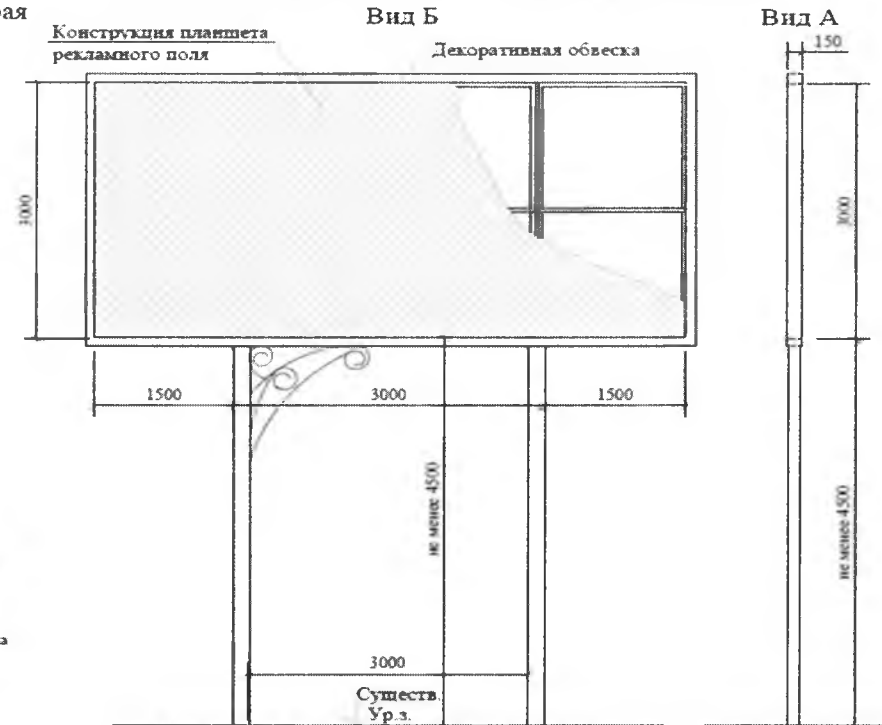

| | | | | | | | | | |
|------------|---------|-----------|-------|--------------------|-------|---|----------|------|-------------------|
| | | | | | | 19 - 162 | | | |
| | | | | | | Схема размещения рекламных конструкций на территории муниципального образования Темрюкский район | | | |
| Имя | Кол.уч. | Лист | Масш. | Подпись | Дата | Схема размещения рекламных конструкций на территории муниципального образования Темрюкский район | Страница | Лист | Листов |
| Руководитр | | Норина | | <i>[Signature]</i> | 10.19 | | II | 1 | МУП МО ТР "А и Г" |
| Разработал | | Курочкина | | <i>[Signature]</i> | 10.19 | | | | |
| | | | | | | Схема размещения рекламных конструкций на территории Ахтанизовского сельского поселения Темрюкского района Краснодарского края. Общий вид рекламной конструкции на двух опорах. | | | |

Общий вид рекламной конструкции на двух опорах расположенной в границах зон охраны объектов археологического наследия

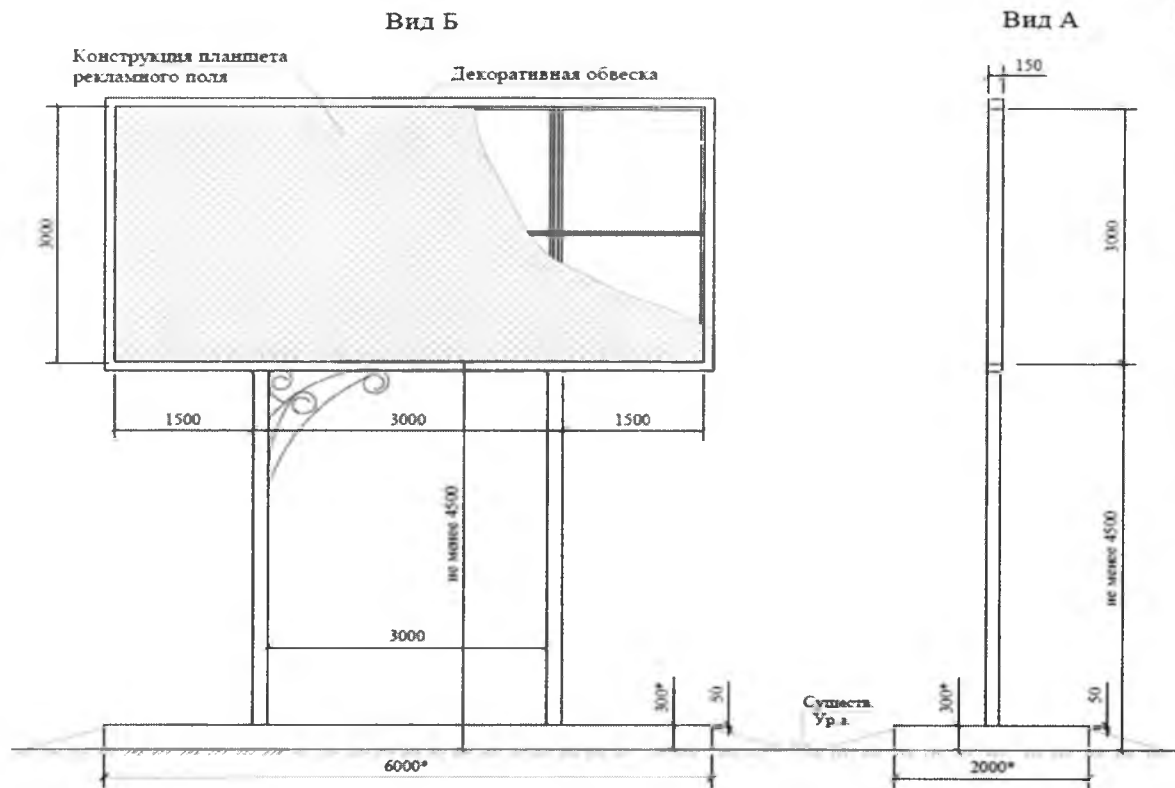

Примечания.

1. Конструкция рекламных щитов разрабатывается специализированной организацией из стали рабочего проектирования. Внешний вид объекта наружной рекламы должен отвечать современным требованиям дизайна. Информационная (изобразительная) часть рекламы должна соответствовать требованиям действующего законодательства. Материалы, используемые при изготовлении всех типов рекламы должны отвечать современным требованиям качества. Объект наружной рекламы должен быть выполнен из прочных материалов и соответствовать расчету на прочность и ветроустойчивость. Конструктивные элементы объектов наружной рекламы должны содержаться в порядке, быть окрашены и не иметь следов коррозии.
2. Фундаменты под рекламные конструкции расположенные в границах зон охраны объектов археологического наследия установить без заглубления в существующее основание. Основанием для установки рекламной конструкции служит железобетонная плита с закладными деталями, установленная на поверхность земли, без заглубления, с обвалкой грунтом с последующим восстановлением газона на нем. Конструктивные элементы жесткости и крепления рекламной конструкции должны быть закрыты декоративными элементами. Расчет габаритных размеров плиты производится на основании разработки проектной документации на стадии РД (*габаритные размеры и конструктивные составляющие плиты даны условно).
3. Рекламная плоскость щита выполняется из оцинкованных листов из сварном металлическом каркасе, установленная на металлической опоре из швеллеров или труб на бетонном основании.
4. Монтажно-строительные работы по установке и эксплуатации средств наружной рекламы выполняются в соответствии с проектной документацией организацией, имеющей лицензию на проведение этих работ.
5. При устройстве рекламных конструкций необходимо соблюдать требования ГОСТ Р 52044-2003.

| | | | | | | | | | |
|------------|-----------|------|-------|--------|-------|---|-------------------|------|--------|
| | | | | | | 19 - 162 | | | |
| | | | | | | Схема размещения рекламных конструкций на территории муниципального образования Темрюкский район | | | |
| Имя | Код | Лист | Мелок | Полный | Дата | Схема размещения рекламных конструкций на территории муниципального образования Темрюкский район | Сталки | Лист | Листов |
| Руковод гр | Нормка | | | | 10.19 | | П | 2 | |
| Разработал | Курочкина | | | | 10.19 | Общий вид рекламной конструкции на двух опорах расположенной в границах зон охраны объектов археологического наследия | МУП МО ТР "А и Г" | | |
| | | | | | | | | | |



Схема размещения рекламных конструкций в пос. Пересыпь, ул. Володвовой / пер. Сливовый. М 1:500

Фотомонтаж места установки рекламной конструкции

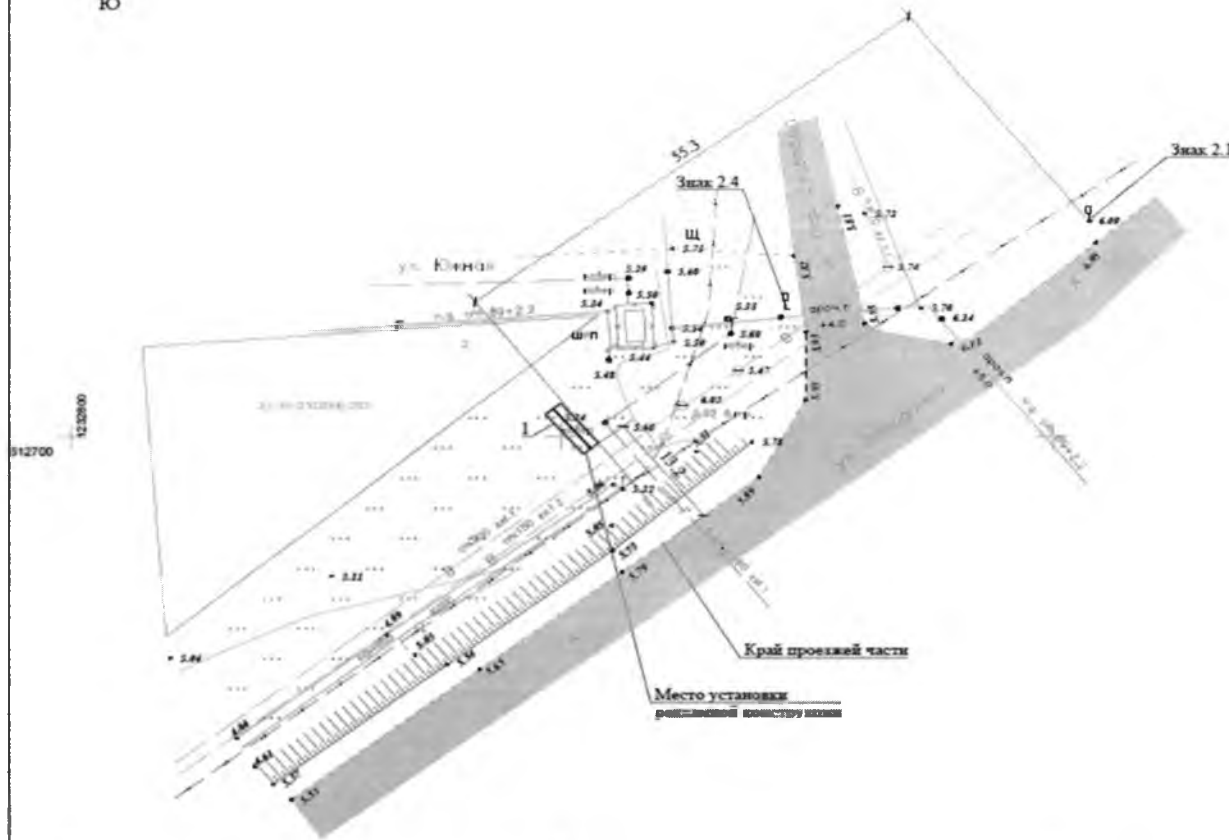

Экспликация сооружений

| Номер п/п | Наименование | Примечание |
|-----------|---|--------------------|
| 1 | Рекламный щит (пос. Пересыпь, ул. Володвовой / пер. Сливовый) | Проект (щит 6 x 3) |

| 19 - 162 | | | | | | | | | |
|--|-----------|------|------|--------------------|-------|--|-------------------|--------|--|
| Схема размещения рекламных конструкций на территории муниципального образования Темниковский район | | | | | | | | | |
| Имя | Колуч | Лист | Масш | Подпись | Дата | Статус | Лист | Листов | |
| Руковод.гр. | Норман | | | <i>[Signature]</i> | 10.19 | Схема размещения рекламных конструкций на территории муниципального образования Темниковский район | П | 3 | |
| Разработч | Курочкина | | | <i>[Signature]</i> | 10.19 | | | | |
| Схема размещения рекламных конструкций в пос. Пересыпь, ул. Володвовой / пер. Сливовый. М 1:500 | | | | | | | МУП МО ТР "А и Г" | | |

Схема размещения рекламных конструкций в пос. Пересыпь, ул. Бондаревой между № 57-59. М 1:500

Фотомонтаж места установки рекламной конструкции





Экспликация сооружений

| Номер п/п | Наименование | Примечание |
|-----------|---|---------------------|
| 2 | Рекламный щит (пос. Пересыпь, ул. Бондаревой между № 57-59) | Проект. (щит 6 x 3) |

| 19 - 162 | | | | | | | | | |
|--|-----------|------|-------|--------------------|-------|--|-------------------|------|--------|
| Схема размещения рекламных конструкций на территории муниципального образования Темрюкский район | | | | | | | | | |
| Имя | Кол-во | Лист | Масш. | Подпись | Дата | Схема размещения рекламных конструкций на территории муниципального образования Темрюкский район | Статья | Лист | Листов |
| Руковод. гр. | Норина | | | <i>[Signature]</i> | 10.19 | Схема размещения рекламных конструкций в пос. Пересыпь, ул. Бондаревой между № 57-59. М 1:500 | П | 4 | |
| Разработал | Курочкина | | | <i>[Signature]</i> | 10.19 | | | | |
| | | | | | | | МУП МО ТР "А и Г" | | |

Перечень чертежей

| Лист | Наименование | Масштаб | Примечание |
|------|--|---------|------------|
| 1 | Схема размещения рекламных конструкций на территории Краснострельского сельского поселения Темрюкского района Краснодарского края. Общий вид рекламной конструкции на двух опорах. | | |
| 2 | Общий вид рекламной конструкции на двух опорах расположенной в границах зон охраны объектов археологического наследия. | | |
| 3 | Схема размещения рекламных конструкций в пос. Стрелка, ул. Таманская, 151 А | 1:500 | |

| | | | | | | | | | |
|-------------|---------|-----------|-------|---|-------|-------------------|--------|------|--------|
| | | | | | | 19 - 162 | | | |
| Изм. | Кол.уч. | Лист | Челок | Подпись | Дата | | | | |
| | | | | | | | | | |
| Руковод.гр. | | Норина | |  | 10.19 | Перечень чертежей | Стадия | Лист | Листов |
| Разработал | | Курочкина | |  | 10.19 | | П | 1 | 1 |
| | | | | | | МУП МО ТР "А и Г" | | | |

**Пояснительная записка к схеме размещения рекламных конструкций
на территории муниципального образования Темрюкский район**

В соответствии с пунктом 5.8. статьи 19 Федерального закона от 07.05.2013 N 98-ФЗ (ред. от 21.07.2014) "О внесении изменений в Федеральный закон "О рекламе" и отдельные законодательные акты Российской Федерации" органы местного самоуправления муниципальных районов или городских округов утверждают схемы размещения рекламных конструкций на земельных участках независимо от форм собственности, а также на зданиях или ином недвижимом имуществе, находящихся в собственности субъектов Российской Федерации или муниципальной собственности.

Схема размещения рекламных конструкций является документом, определяющим места размещения рекламных конструкций, типы и виды рекламных конструкций, установка которых допускается на данных местах.

Схема размещения рекламных конструкций должна соответствовать документам территориального планирования и обеспечивать соблюдение внешнего архитектурного облика сложившейся застройки, градостроительных норм и правил, требований безопасности и содержать карты размещения рекламных конструкций с указанием типов и видов рекламных конструкций, площади информационных полей и технических характеристик рекламных конструкций.

Схема размещения рекламных конструкций и вносимые в нее изменения подлежат предварительному согласованию с уполномоченным органом администрации Краснодарского края в порядке, установленном нормативным правовым актом, главы администрации (губернатора) Краснодарского края. Схема размещения рекламных конструкций и вносимые в нее изменения подлежат опубликованию (обнародованию) в порядке, установленном для официального опубликования (обнародования) муниципальных правовых актов органов местного самоуправления Темрюкского района, и размещению на официальном сайте муниципального образования Темрюкский район в информационно-телекоммуникационной сети «Интернет».

В целях упорядочения размещения и распространения средств наружной рекламы на территории муниципального образования Темрюкский район, на основании Федерального закона от 07.05.2013 N 98-ФЗ (ред. от 21.07.2014) "О внесении изменений в Федеральный закон "О рекламе" и отдельные законодательные акты Российской Федерации", Федерального закона от 6 октября 2003 года № 131-ФЗ «Об общих принципах организации местного самоуправления в Российской Федерации» (с изменениями на 3 августа 2018 года) (редакция, действующая с 19 августа 2018 года), Совет муниципального образования Темрюкский район утвердил положение от 27 июня 2013 года №540 «О порядке и формах распространения наружной рекламы на территории муниципального образования Темрюкский район».

| | | | | | | | | | |
|------------|----------|------|------|---------|-------|-----------------------|-------------------|------|--------|
| | | | | | | 19 - 162 | | | |
| Изм | Код уч | Лист | №док | Подпись | Дата | | | | |
| | | | | | | Пояснительная записка | Статья | Лист | Листов |
| Руковод.гр | Норина | | | | 10.19 | | П | 1 | 3 |
| Разработал | Квочкина | | | | 10.19 | | | | |
| | | | | | | | МУП МО ТР "А и Г" | | |

Соблюдение настоящего положения обязательно для всех юридических лиц независимо от форм собственности и ведомственной принадлежности, а также физических лиц, принимающих участие в деятельности по размещению и эксплуатации объектов наружной рекламы и информации на территории муниципального образования Темрюкский район.

Схема размещения рекламных конструкций является документом, определяющим места размещения рекламных конструкций, а также их типы и виды. Схема необходима для определения мест, на которых могут быть размещены те или иные рекламные конструкции, в качестве лотов для проведения торгов по предоставлению рекламных мест.

Настоящей схемой предусмотрена возможность размещения новых рекламных конструкций, указаны зоны размещения конструкций определенного вида, что позволит предметно решать вопросы, связанные с установкой рекламных средств, и обеспечит условия более эффективной работы органа местного самоуправления.

На данной территории проектируются рекламные щиты 6 x 3 - рекламная конструкция среднего формата, имеющая одну или две внешние поверхности (информационное поле) размером 6 x 3 м, специально предназначенные для размещения рекламы, оборудованная внешним подсветом, состоящая из фундамента, каркаса, опоры и информационного поля. Площадь информационного поля рекламной конструкции определяется общей площадью его внешних поверхностей.

Рекламные конструкции устанавливаются на заглублённом фундаменте (в случае невозможности установки рекламной конструкции на заглублённом фундаменте, допускается установка без заглубления фундамента, в таком случае конструктивные элементы жёсткости и крепления рекламной конструкции должны быть закрыты декоративными элементами).

Рекламные конструкции должны быть спроектированы, изготовлены и установлены в соответствии с требованиями строительных норм и правил, правил устройства электроустановок, технических регламентов, санитарных норм и правил (в том числе требований к освещённости, электромагнитному излучению и пр.), с требованиями пожарной безопасности, законодательства Российской Федерации об объектах культурного наследия (памятниках истории и культуры) народов Российской Федерации, их охране и использовании и других нормативных актов, содержащих требования к рекламным конструкциям.

При устройстве рекламных конструкций необходимо соблюдать требования ГОСТ Р 52044-2003 "Наружная реклама на автомобильных дорогах и территориях городских и сельских поселений. Общие технические требования к средствам наружной рекламы. Правила размещения (с Изменениями N 1, 2, 3, Поправкой)", а подрядной организации иметь свидетельство о допуске к определённому виду или видам работ, которые оказывают влияние на безопасность объектов капитального строительства (СРО).

| | | | | | | | | | | |
|-----|--------|------|--------|---------|------|--|--|--|----------|------|
| | | | | | | | | | 19 - 162 | Лист |
| Изм | Кол.уч | Лист | № док. | Подпись | Дата | | | | | 2 |

Схема размещения рекламных конструкций разработана на основании:
- федерального закона от 07.05.2013 N 98-ФЗ (ред. от 21.07.2014) "О внесении изменений в Федеральный закон "О рекламе" и отдельные законодательные акты Российской Федерации";

- заявлений физических и юридических лиц;

- ГОСТ Р 52044-2003 "Наружная реклама на автомобильных дорогах и территориях городских и сельских поселений. Общие технические требования к средствам наружной рекламы. Правила размещения (с Изменениями N 1, 2, 3, Поправкой)";

- ГОСТ Р 50597-2017 Дороги автомобильные и улицы. Требования к эксплуатационному состоянию, допустимому по условиям обеспечения безопасности дорожного движения. Методы контроля

Установка рекламных конструкций подлежит согласованию с департаментом по архитектуре и градостроительству Краснодарского края в части размещения рекламных конструкций.

| | | | | | | | |
|------|---------|------|---------|---------|------|----------|------|
| | | | | | | 19 - 162 | Лист |
| Изм. | Кол.уч. | Лист | Надпись | Подпись | Дата | | 3 |

**Схема размещения рекламных конструкций на территории
Краснострельского сельского поселения Темрюкского района
Краснодарского края**



Место установки
рекламной конструкции

Примечания

1. Шит 6×3 - рекламная конструкция среднего формата, имеющая одну или две внешние поверхности (информационное поле) размером 6×3 м, специально предназначенные для размещения рекламы, оборудованная внешним подсветом, состоящая из фундамента, каркаса, опоры и информационного поля. Площадь информационного поля рекламной конструкции определяется общей площадью его внешних поверхностей. Расположение рекламного поля горизонтальное. Расстояние от внешнего края рекламной конструкции до уровня земли не менее 4500 мм. Рекламная конструкция ставится на заглубленном фундаменте (в случае невозможности установки рекламной конструкции на заглубленном фундаменте, допускается установка рекламной конструкции без заглубления фундамента, в таком случае конструктивные элементы жесткости и крепления рекламной конструкции должны быть закрыты декоративными элементами).
2. Конструкция рекламных шитов разрабатывается специализированной организацией на стадии рабочего проектирования. Внешний вид объекта наружной рекламы должен отвечать современным требованиям дизайна. Информационная (эксплуатационная) часть рекламы должна соответствовать требованиям действующего законодательства. Материалы, используемые при изготовлении всех типов рекламы должны отвечать современным требованиям качества. Объект наружной рекламы должен быть выполнен из прочных материалов и соответствовать расчету на прочность и ветроустойчивость. Конструктивные элементы объектов наружной рекламы должны сохраняться в порядке, быть окрашены и не иметь следов коррозии.
3. Рекламные конструкции устанавливаются на фундаментах, конструктивные особенности которых (глубина заложения, габаритные размеры) прорабатываются отдельным проектом, на основании геологических изысканий под пятном застройки, организацией имеющей лицензию на выполнение данного вида работ.
4. Устройство фундаментов рекламных конструкций и проведение других земляных работ при установке рекламы проводится на основании ордера на производство земляных работ, оформленного в установленном порядке.
5. Рекламная плоскость шита выполняется из оцинкованных листов на сварном металлическом каркасе, установленная на металлической опоре на пиллерсах или трубах из бетонном основании.
6. Монтажно-строительные работы по установке и эксплуатации средств наружной рекламы выполняются в соответствии с проектной документацией организацией, имеющей лицензию на проведение этих работ.
7. При устройстве рекламных конструкций необходимо соблюдать требования ГОСТ Р 52044-2003, а подрядной организации иметь свидетельство о допуске к определённому виду или видам работ, которые оказывают влияние на безопасность объектов капитального строительства (СРО).

Общий вид рекламной конструкции на двух опорах

Вид Б

Конструкция планшета
рекламного поля

Декоративная обвеска

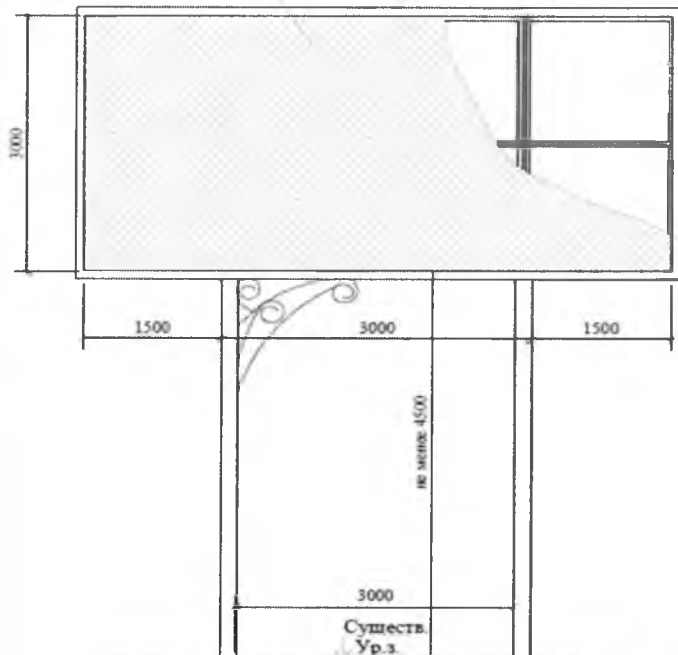

Вид А

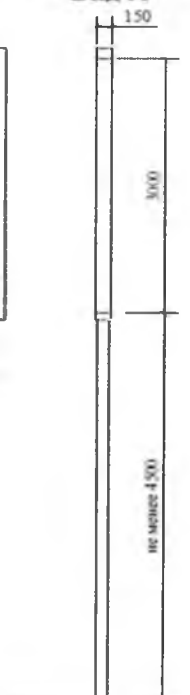

19 - 162

Схема размещения рекламных конструкций на территории
муниципального образования Тезроновский район

| Имя | Кол.уч. | Лист | Изнач. | Подпись | Дата | Статус | Лист | Листов |
|---|-----------|------|--------|---------|-------|--|------|--------|
| Руковод.гр. | Норман | | | | 10.19 | Схема размещения рекламных конструкций на территории муниципального образования Тезроновский район | II | 1 |
| Разработал | Курочкина | | | | 10.19 | | | |
| Схема размещения рекламных конструкций на территории Красновострянского сельского поселения Тезроновского района Краснодарского края. Общий вид рекламной конструкции на двух опорах. | | | | | | МУП МО ТР "А и Г" | | |

Общий вид рекламной конструкции на двух опорах расположенной
в границах зон охраны объектов археологического наследия

Вид Б

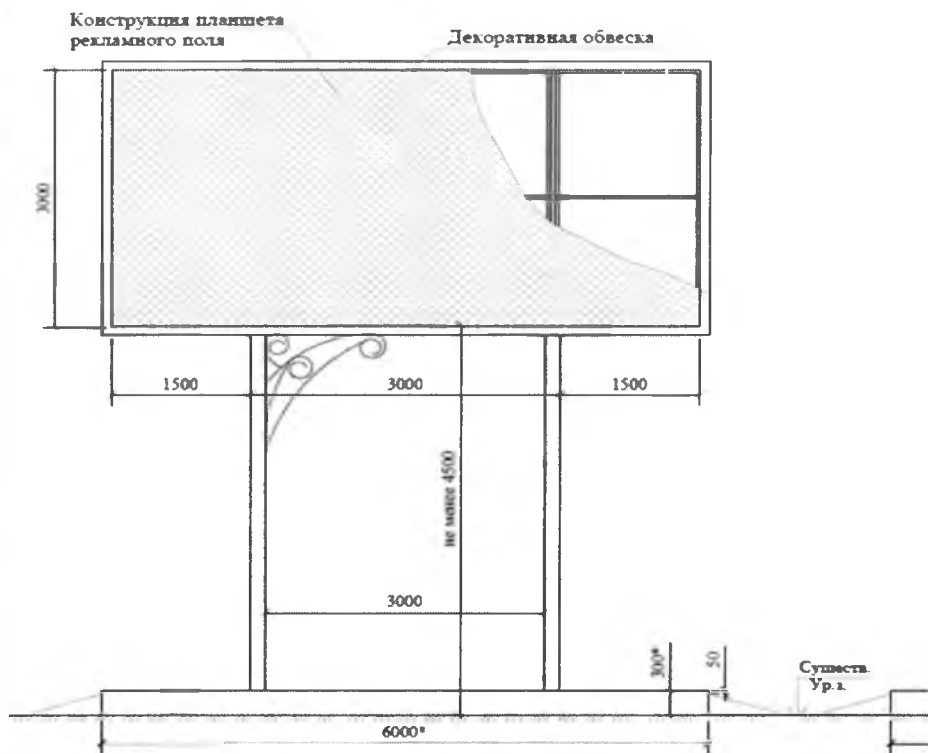

Вид А

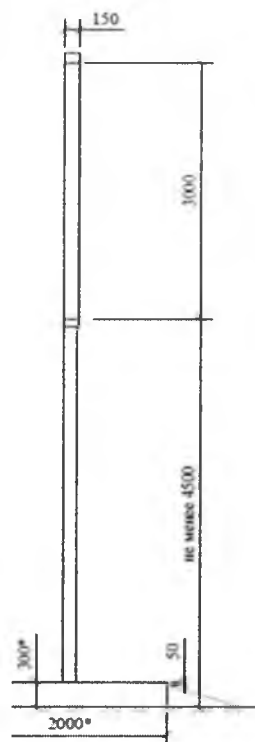

Примечания

1. Конструкция рекламных щитов разрабатывается специализированной организацией на стадии рабочего проектирования. Внешний вид объекта наружной рекламы должен отвечать современным требованиям дизайна. Информационная (изобразительная) часть рекламы должна соответствовать требованиям действующего законодательства. Материалы, используемые при изготовлении всех типов рекламы должны отвечать современным требованиям качества. Объект наружной рекламы должен быть выполнен из прочных материалов и соответствовать расчету на прочность и ветроустойчивость. Конструктивные элементы объектов наружной рекламы должны содержаться в порядке, быть окрашены и не иметь следов коррозии.
2. Фундаменты под рекламные конструкции расположенные в границах зон охраны объектов археологического наследия установить без заглубления в существующее основание. Основанием для установки рекламной конструкции служит железобетонная плита с закладными деталями, установленная на поверхность земли, без заглубления, с обваловкой грунтом с последующим восстановлением газона на нем. Конструктивные элементы жесткости и крепления рекламной конструкции должны быть закрыты декоративными элементами. Расчет габаритных размеров плиты производится на основании разработки проектной документации на стадии РД ("габаритные размеры и конструктивные составляющие плиты даны условие").
3. Рекламная плоскость щита выполняется из оцинкованных листов из сварного металлического каркаса, установленная на металлической опоре из швеллеров или труб на бетонном основании.
4. Монтажно-строительные работы по установке и эксплуатации средств наружной рекламы выполняются в соответствии с проектной документацией организации, изыскательскими лицензиями на проведение этих работ.
5. При устройстве рекламных конструкций необходимо соблюдать требования ГОСТ Р 52044-2003.

19 - 162

Схема размещения рекламных конструкций на территории муниципального образования Тевзювский район

| Имя | Кол-во | Лист | Масштаб | Подпись | Дата | Страница | Лист | Листов |
|---|-----------|------|---------|---------|-------|-------------------|------|--------|
| Руковод.гр. | Норкина | | | | 10.19 | П | 2 | |
| Разработал | Курочкина | | | | 10.19 | | | |
| Общий вид рекламной конструкции на двух опорах расположенной в границах зон охраны объектов археологического наследия | | | | | | МУП МО ТР "А и Г" | | |



Схема размещения рекламных конструкций в пос. Стрелка, ул. Таманская, 151 А. М 1:500

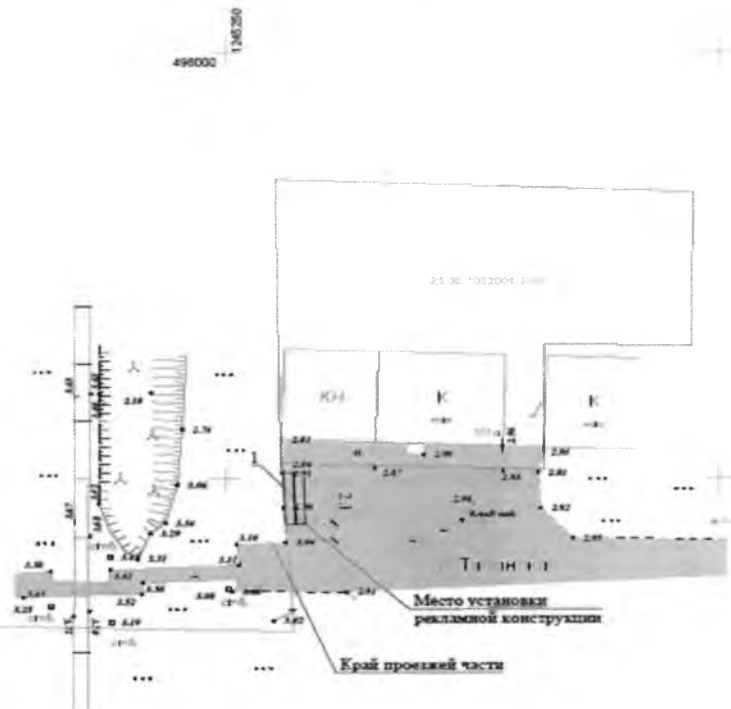

Фотомонтаж места установки рекламной конструкции





Экспликация сооружений

| Номер п/п | Наименование | Примечание |
|-----------|--|--------------------|
| 1 | Рекламный щит (пос. Стрелка, ул. Таманская, 151 А) | Проект (щит 6 x 3) |

| | | | | | | 19 - 162 | | | |
|------------|--------|----------|------|---------|-------|--|-------------------|------|--------|
| | | | | | | Схема размещения рекламных конструкций на территории муниципального образования Тезъюкский район | | | |
| Изм | Код уч | Лист | Масш | Подпись | Дата | Схема размещения рекламных конструкций на территории муниципального образования Тезъюкский район | Стадия | Лист | Листов |
| Руковод.гр | | Нормы | | | 10.19 | Схема размещения рекламных конструкций в пос. Стрелка, ул. Таманская, 151 А. М 1:500 | П | 3 | |
| Разработч | | Курочкин | | | 10.19 | | | | |
| | | | | | | | МУП МО ТР "А и Г" | | |

Перечень чертежей

| Лист | Наименование | Масштаб | Примечание |
|------|--|---------|------------|
| 1 | Схема размещения рекламных конструкций на территории Курчанского сельского поселения Темрюкского района Краснодарского края Общий вид пиллара | | |
| 2 | Схема размещения рекламных конструкций в ст-це Курчанская, ул. Красная, 79 | 1:500 | |

| | | | | | | | | | |
|------------|--------|-----------|------|---|-------|-------------------|--------|------|--------|
| | | | | | | 19 - 162 | | | |
| Изм | Кол.уч | Лист | №док | Подпись | Дата | Перечень чертежей | Статья | Лист | Листов |
| | | | | | | | П | 1 | 1 |
| Руковод.гр | | Норина | |  | 10.19 | МУП МО ТР "А и Г" | | | |
| Разработал | | Курочкина | |  | 10.19 | | | | |
| | | | | | | | | | |

Пояснительная записка к схеме размещения рекламных конструкций на территории муниципального образования Темрюкский район

В соответствии с пунктом 5.8. статьи 19 Федерального закона от 07.05.2013 N 98-ФЗ (ред. от 21.07.2014) "О внесении изменений в Федеральный закон "О рекламе" и отдельные законодательные акты Российской Федерации" органы местного самоуправления муниципальных районов или городских округов утверждают схемы размещения рекламных конструкций на земельных участках независимо от форм собственности, а также на зданиях или ином недвижимом имуществе, находящихся в собственности субъектов Российской Федерации или муниципальной собственности.

Схема размещения рекламных конструкций является документом, определяющим места размещения рекламных конструкций, типы и виды рекламных конструкций, установка которых допускается на данных местах.

Схема размещения рекламных конструкций должна соответствовать документам территориального планирования и обеспечивать соблюдение внешнего архитектурного облика сложившейся застройки, градостроительных норм и правил, требований безопасности и содержать карты размещения рекламных конструкций с указанием типов и видов рекламных конструкций, площади информационных полей и технических характеристик рекламных конструкций.

Схема размещения рекламных конструкций и вносимые в нее изменения подлежат предварительному согласованию с уполномоченным органом администрации Краснодарского края в порядке, установленном нормативным правовым актом, главы администрации (губернатора) Краснодарского края. Схема размещения рекламных конструкций и вносимые в нее изменения подлежат опубликованию (обнародованию) в порядке, установленном для официального опубликования (обнародования) муниципальных правовых актов органов местного самоуправления Темрюкского района, и размещению на официальном сайте муниципального образования Темрюкский район в информационно-телекоммуникационной сети «Интернет».

В целях упорядочения размещения и распространения средств наружной рекламы на территории муниципального образования Темрюкский район, на основании Федерального закона от 07.05.2013 N 98-ФЗ (ред. от 21.07.2014) "О внесении изменений в Федеральный закон "О рекламе" и отдельные законодательные акты Российской Федерации", Федерального закона от 6 октября 2003 года № 131-ФЗ «Об общих принципах организации местного самоуправления в Российской Федерации» (с изменениями на 3 августа 2018 года) (редакция, действующая с 19 августа 2018 года), Совет муниципального образования Темрюкский район утвердил положение от 27 июня 2013 года №540 «О порядке и формах распространения наружной рекламы на территории муниципального образования Темрюкский район».

| | | | | | | | | | |
|--------------|-----------|------|-------|------------------|-------|-----------------------|--------|------|--------|
| | | | | | | 19 - 162 | | | |
| Им. | Колуч | Лист | Модок | Подпись | Дата | | | | |
| Руковод. гр. | Норина | | | <i>[Подпись]</i> | 10.19 | Пояснительная записка | Статья | Лист | Листов |
| Разработал | Курочкина | | | <i>[Подпись]</i> | 10.19 | | П | 1 | 3 |
| | | | | | | МУП МО ТР "А и Г" | | | |

**Схема размещения рекламных конструкций на территории
Курчанского сельского поселения Темрюкского района Краснодарского края**



Место установки
рекламной конструкции

Общий вид пиллара

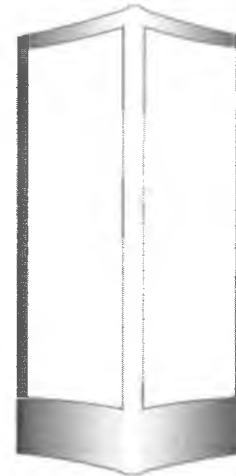

Вид сбоку

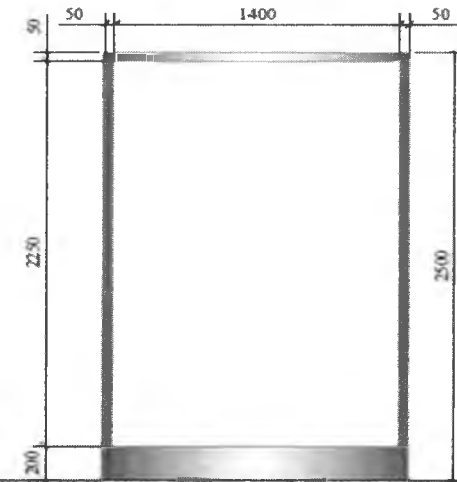

Сущ.ств.
Ур.з.

Вид сверху

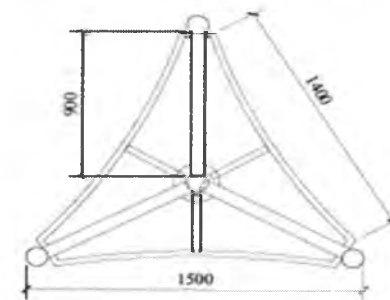

Примечания:

1. Пиллар - рекламная конструкция нового формата (треугольная тулба), с тремя информационными полями, размер каждого из которых составляет не более 1,4 x 3,0 м, с внутренним подсветом, присоединяемая к земельному участку и состоящая из основания, каркаса и рекламных поверхностей вогнутой формы. Площадь информационного поля рекламной конструкции определяется общей площадью его сторон. В основе пиллара лежит внутренний стальной каркас и корпус, выполненный из алюминиевого профиля высокого качества. В качестве заполнения створных рам используется антистатический материал толщиной 6 мм: закаленное стекло, поликарбонат, оргстекло. Расположение рекламного поля вертикальное. Количество информационных полей: три. Рекламная конструкция ставится на незаглубленный фундаментный блок. Фундамент должен быть закрыт водонепроницаемым элементом.

2. Конструкция рекламных щитов разрабатывается специализированной организацией на стадии рабочего проектирования. Внешний вид объекта наружной рекламы должен соответствовать современным требованиям дизайна. Информационный (информационный) часть рекламы должна соответствовать требованиям действующего законодательства. Материалы, используемые при изготовлении всех типов рекламы, должны соответствовать современным требованиям качества.

Объект наружной рекламы должен быть выполнен из прочных материалов и соответствовать расчету на прочность и ветроустойчивость. Конструктивные элементы объектов наружной рекламы должны соответствовать в порядке, быть окрашены и не иметь следов коррозии.

3. Монтажно-строительные работы по установке и эксплуатации средств наружной рекламы выполняются в соответствии с проектной документацией организации, выполняющей лицензию на проведение этих работ.

4. При устройстве рекламных конструкций необходимо соблюдать требования ГОСТ Р 52044-2003.

| | | | | | | | | | |
|-------------|---------|-----------|------|---------|-------|--|-------------------|------|------|
| | | | | | | 19 - 162 | | | |
| | | | | | | Схема размещения рекламных конструкций на территории муниципального образования Темрюкский район | | | |
| Изм | Код уч. | Лист | Масш | Подпись | Дата | Схема размещения рекламных конструкций на территории муниципального образования Темрюкский район | Страница | Лист | Лист |
| | | | | | | | П | 1 | |
| Руковод.гр. | | Норина | | | 10.19 | Схема размещения рекламных конструкций на территории Таманского сельского поселения Темрюкского района Краснодарского края. Общий вид пиллара. | МУП МО ТР "А и Г" | | |
| Разработал | | Курочкина | | | 10.19 | | | | |

Схема размещения рекламных конструкций в ст-це Курчанская, ул.Красная, 79. М 1:500

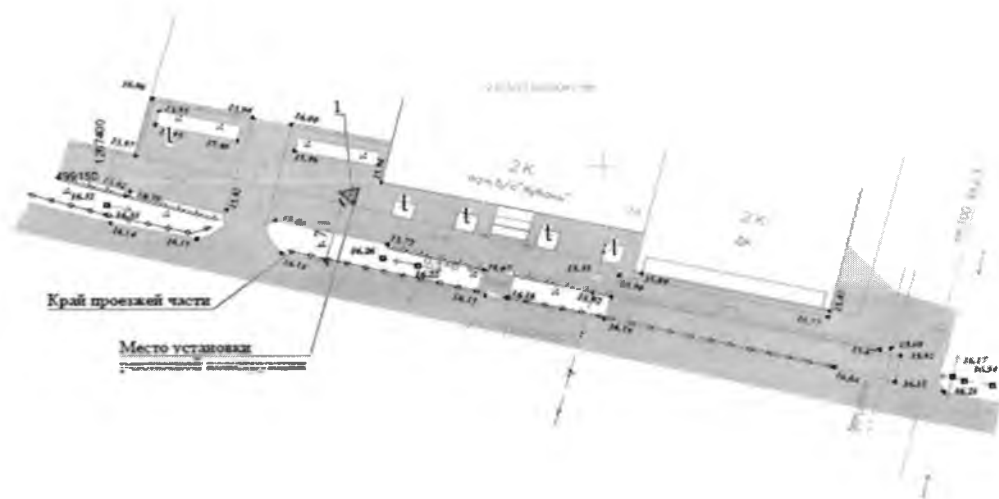

Фотомонтаж места установки рекламной конструкции





Экспликация сооружений

| Номер п/п | Наименование | Примечание |
|-----------|---|-----------------------------|
| 1 | Рекламный щит (ст-ца Курчанская, ул. Красная, 79) | Проект (планар 1,4 x 3,0 м) |

| | | | | | | 19 - 162 | | | |
|------------|-------|-----------|--------|--------------------|-------|--|----------|------|--------|
| | | | | | | Схема размещения рекламных конструкций на территории муниципального образования Темрюкский район | | | |
| Изм. | Кол.у | Лист | Листов | Подпись | Дата | Схема размещения рекламных конструкций на территории муниципального образования Темрюкский район | Страница | Лист | Листов |
| Руковод.гр | | Нормы | | <i>[Signature]</i> | 10.19 | Схема размещения рекламных конструкций в ст-це Курчанская, ул. Красная, 79. М 1:500 | П | 2 | |
| Разработал | | Курочкина | | <i>[Signature]</i> | 10.19 | | | | |
| | | | | | | МУП МО ТР "А и Г" | | | |

Перечень чертежей

| Лист | Наименование | Масштаб | Примечание |
|------|---|---------|------------|
| 1 | Схема размещения рекламных конструкций на территории Старотитаровского сельского поселения Темрюкского района Краснодарского края. Общий вид информационного указателя. | | |
| 2 | Схема размещения рекламных конструкций в ст. Старотитаровской, пер. Ильича, 7 | 1:500 | |

| Изм. | Кол.уч. | Лист | №док. | Подпись | Дата | | | | |
|--------------|---------|-----------|-------|---|-------|-------------------|--------|------|--------|
| | | | | | | | | | |
| | | | | | | | | | |
| | | | | | | | | | |
| Руковод. гр. | | Норина | |  | 10.19 | Перечень чертежей | Стадия | Лист | Листов |
| Разработал | | Курочкина | |  | 10.19 | | П | 1 | 1 |
| | | | | | | МУП МО ТР "А и Г" | | | |

**Пояснительная записка к схеме размещения рекламных конструкций
на территории муниципального образования Темрюкский район**

В соответствии с пунктом 5.8. статьи 19 Федерального закона от 07.05.2013 N 98-ФЗ (ред. от 21.07.2014) "О внесении изменений в Федеральный закон "О рекламе" и отдельные законодательные акты Российской Федерации" органы местного самоуправления муниципальных районов или городских округов утверждают схемы размещения рекламных конструкций на земельных участках независимо от форм собственности, а также на зданиях или ином недвижимом имуществе, находящихся в собственности субъектов Российской Федерации или муниципальной собственности.

Схема размещения рекламных конструкций является документом, определяющим места размещения рекламных конструкций, типы и виды рекламных конструкций, установка которых допускается на данных местах.

Схема размещения рекламных конструкций должна соответствовать документам территориального планирования и обеспечивать соблюдение внешнего архитектурного облика сложившейся застройки, градостроительных норм и правил, требований безопасности и содержать карты размещения рекламных конструкций с указанием типов и видов рекламных конструкций, площади информационных полей и технических характеристик рекламных конструкций.

Схема размещения рекламных конструкций и вносимые в нее изменения подлежат предварительному согласованию с уполномоченным органом администрации Краснодарского края в порядке, установленном нормативным правовым актом, главы администрации (губернатора) Краснодарского края. Схема размещения рекламных конструкций и вносимые в нее изменения подлежат опубликованию (обнародованию) в порядке, установленном для официального опубликования (обнародования) муниципальных правовых актов органов местного самоуправления Темрюкского района, и размещению на официальном сайте муниципального образования Темрюкский район в информационно-телекоммуникационной сети «Интернет».

В целях упорядочения размещения и распространения средств наружной рекламы на территории муниципального образования Темрюкский район, на основании Федерального закона от 07.05.2013 N 98-ФЗ (ред. от 21.07.2014) "О внесении изменений в Федеральный закон "О рекламе" и отдельные законодательные акты Российской Федерации", Федерального закона от 6 октября 2003 года № 131-ФЗ «Об общих принципах организации местного самоуправления в Российской Федерации» (с изменениями на 3 августа 2018 года) (редакция, действующая с 19 августа 2018 года), Совет муниципального образования Темрюкский район утвердил положение от 27 июня 2013 года №540 «О порядке и формах распространения наружной рекламы на территории муниципального образования Темрюкский район».

| | | | | | | | | | |
|-------------|-----------|------|--------|---------|-------|-----------------------|--------|------|--------|
| | | | | | | 19 - 162 | | | |
| Изм. | Коп.уч. | Лист | Листок | Подпись | Дата | | | | |
| Руковод.гр. | Норкина | | | | 10.19 | Пояснительная записка | Стадия | Лист | Листов |
| Разработал | Курочкина | | | | 10.19 | | П | 1 | 3 |
| | | | | | | МУП МО ТР "А и Г" | | | |

Соблюдение настоящего положения обязательно для всех юридических лиц независимо от форм собственности и ведомственной принадлежности, а также физических лиц, принимающих участие в деятельности по размещению и эксплуатации объектов наружной рекламы и информации на территории муниципального образования Темрюкский район.

Схема размещения рекламных конструкций является документом, определяющим места размещения рекламных конструкций, а также их типы и виды. Схема необходима для определения мест, на которых могут быть размещены те или иные рекламные конструкции, в качестве лотов для проведения торгов по предоставлению рекламных мест.

Настоящей схемой предусмотрена возможность размещения новых рекламных конструкций, указаны зоны размещения конструкций определенного вида, что позволит предметно решать вопросы, связанные с установкой рекламных средств, и обеспечит условия более эффективной работы органа местного самоуправления.

На данной территории проектируются следующие рекламные конструкции:

- информационный указатель малого формата на отдельно стоящей опоре, на которой одновременно размещаются указатель с наименованием улиц и номеров домов (0,8 м x 0,31 м) и рекламный модуль с двумя информационными полями, максимальный размер каждого из которых составляет не более 0,5 x 0,8 м

Рекламная конструкция устанавливается на заглублённом фундаменте (в случае невозможности установки рекламной конструкции на заглублённом фундаменте, допускается установка без заглубления фундамента, в таком случае конструктивные элементы жёсткости и крепления рекламной конструкции должны быть закрыты декоративными элементами).

Рекламные конструкции должны быть спроектированы, изготовлены и установлены в соответствии с требованиями строительных норм и правил, правил устройства электроустановок, технических регламентов, санитарных норм и правил (в том числе требований к освещённости, электромагнитному излучению и пр.), с требованиями пожарной безопасности, законодательства Российской Федерации об объектах культурного наследия (памятниках истории и культуры) народов Российской Федерации, их охране и использовании и других нормативных актов, содержащих требования к рекламным конструкциям.

При устройстве рекламных конструкций необходимо соблюдать требования ГОСТ Р 52044-2003 "Наружная реклама на автомобильных дорогах и территориях городских и сельских поселений. Общие технические требования к средствам наружной рекламы. Правила размещения (с Изменениями N 1, 2, 3, Поправкой)", а подрядной организации иметь свидетельство о допуске к определённому виду или видам работ, которые оказывают влияние на безопасность объектов капитального строительства (СРО).

| | | | | | | | | |
|-----|--------|------|------|---------|------|--|----------|------|
| | | | | | | | 19 - 162 | Лист |
| Изм | Кол.уч | Лист | №док | Подпись | Дата | | | 2 |

Общий вид информационного указателя



Схема размещения рекламных конструкций на территории Старотитаровского сельского поселения Темрюкского района Краснодарского края



Место установки рекламной конструкции

Примечания:

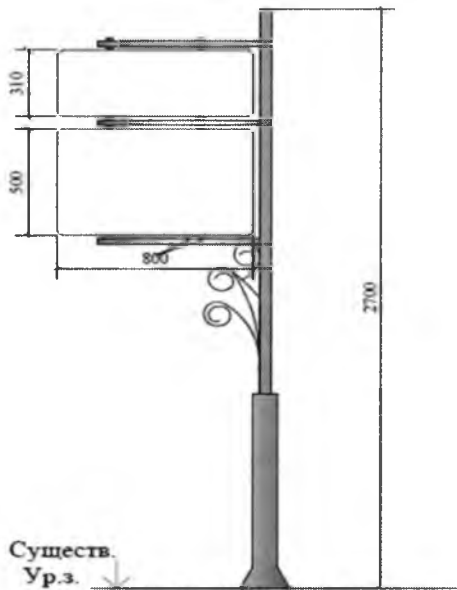
1. Информационный указатель - рекламная конструкция малого формата на отдельно стоящей опоре, на которой одновременно размещаются указатель с наименованием улицы и номеров домов (0,8 м x 0,31 м) и рекламный модуль с двумя информационными полями, максимальной размер каждого из которых составляет не более 0,5 x 0,8 м. Расположение рекламного поля - вертикальное. Рекламная конструкция ставится на заглубленном фундаменте или на незаглубленной фундаментной плите. Рекламная конструкция может иметь внутренний подсвет.
2. Конструкция рекламных щитов разрабатывается специализированной организацией на стадии рабочего проектирования. Внешний вид объекта наружной рекламы должен отвечать современным требованиям дизайна. Информационная (изобразительная) часть рекламы должна соответствовать требованиям действующего законодательства. Материалы, используемые при изготовлении всех типов рекламы должны отвечать современным требованиям качества. Объект наружной рекламы должен быть выполнен из прочных материалов и соответствовать расчету на прочность и ветроустойчивость. Конструктивные элементы объектов наружной рекламы должны содержаться в порядке, быть окрашены и не иметь следов коррозии.
3. Фундаменты под рекламные конструкции расположены в границах зон охраны объектов археологического наследия устанавливаются без заглубления в существующее основание. Основанием для установки рекламной конструкции служит железобетонная плита с закладными деталями, установленная на поверхность земли, без заглубления, с обваловой грунтом с последующим восстановлением газона на нем. Расчет габаритных размеров плиты производится на основании разработки проектной документации на стадии РД.
4. Монтажно-строительные работы по установке и эксплуатации средств наружной рекламы выполняются в соответствии с проектной документацией организации, имеющей лицензию на проведение этих работ.
5. При устройстве рекламных конструкций необходимо соблюдать требования ГОСТ Р 52044-2003.

| | | | | | | | | | |
|-------------|----------|------|--------|--------------------|-------|---|-------------------|------|--------|
| | | | | | | 19 - 162 | | | |
| | | | | | | Схема размещения рекламных конструкций на территории муниципального образования Темрюкский район | | | |
| Изм. | Кол.уч. | Лист | Ндлок. | Подпись | Дата | Схема размещения рекламных конструкций на территории муниципального образования Темрюкский район | Страница | Лист | Листов |
| Руковод.гр. | Носова | | | <i>[Signature]</i> | 10.19 | | II | 1 | |
| Разработал | Курочкин | | | <i>[Signature]</i> | 10.19 | Схема размещения рекламных конструкций на территории Старотитаровского сельского поселения Темрюкского района Краснодарского края. Общий вид информационного указателя. | МУП МО ТР "А и Г" | | |



Схема размещения рекламных конструкций в ст. Старотитаровской, пер. Ильича, 7. М 1:500

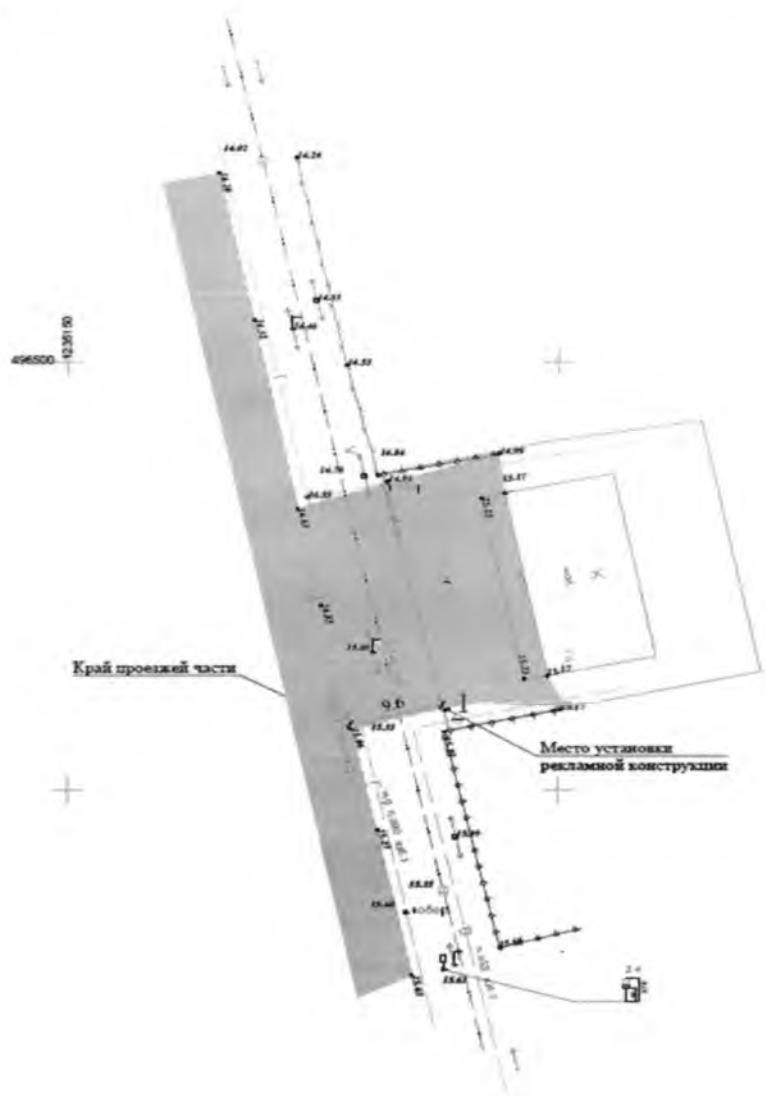

Фотомонтаж места установки рекламной конструкции



Экспликация сооружений



| Номер п/п | Наименование | Примечание |
|-----------|--|---|
| 1 | Рекламный щит (ст. Старотитаровская, пер. Ильича, 7) | Проект (информационный указатель 0,5x0,8 м) |

| | | | | | | 19 - 162 | | |
|--------------|---------|-----------|-------|--------------------|-------|---|------|--------|
| | | | | | | Схема размещения рекламных конструкций на территории муниципального образования Тельновский район | | |
| Имя | Код.уч. | Лист | Модок | Подпись | Дата | Стадия | Лист | Листов |
| Руковод. гр. | | Нормы | | <i>[Signature]</i> | 10.19 | Схема размещения рекламных конструкций на территории муниципального образования Тельновский район | П | 2 |
| Разработал | | Курочкина | | <i>[Signature]</i> | 10.19 | | | |
| | | | | | | Схема размещения рекламных конструкций в пос. Сенной, ул. Гагарина, 19. М 1:500 | | |
| | | | | | | МУП МО ТР "А и Г" | | |

Перечень чертежей

| Лист | Наименование | Масштаб | Примечание |
|------|--|---------|------------|
| 1 | Схема размещения рекламных конструкций на территории Фонталовского сельского поселения Темрюкского района Краснодарского края. | | |
| 2 | Общий вид информационного указателя. Общий вид рекламной конструкции на двух опорах. | | |
| 2.1 | Общий вид рекламной конструкции на двух опорах расположенной в границах зон охраны объектов археологического наследия. | | |
| 3 | Схема размещения рекламных конструкций в пос.Кучугуры, ул. Степная 9. | 1:500 | |
| 4 | Схема размещения рекламных конструкций в пос.Кучугуры, ул. Гагарина 36. | 1:500 | |
| 5 | Схема размещения рекламных конструкций в пос.Кучугуры, ул. Гагарина 48/1. | 1:500 | |
| 6 | Схема размещения рекламных конструкций в пос.Кучугуры, ул. Ленина 20/1. | 1:500 | |
| 7 | Схема размещения рекламных конструкций в пос.Кучугуры, ул. Ленина 40. | 1:500 | |
| 8 | Схема размещения рекламных конструкций в пос.Кучугуры, ул. Ленина 51. | 1:500 | |
| 9 | Схема размещения рекламных конструкций в пос.Кучугуры, ул. Ленина 60. | 1:500 | |
| 10 | Схема размещения рекламных конструкций в пос.Кучугуры, ул. Ленина 100. | 1:500 | |
| 11 | Схема размещения рекламных конструкций в пос.Кучугуры, ул. Ленина 136а. | 1:500 | |
| 12 | Схема размещения рекламных конструкций в пос.Кучугуры, ул. Восточная 4. | 1:500 | |
| 13 | Схема размещения рекламных конструкций в пос.Кучугуры, ул. Ленина 145. | 1:500 | |
| 14 | Схема размещения рекламных конструкций в пос.Кучугуры, ул. Степная 9. | 1:500 | |

19 - 162

| Изм. | Код.уч. | Лист | Эл.док. | Подпись | Дата | Статус | Лист | Листов |
|-------------|---------|-----------|---------|---|-------|-------------------|------|--------|
| | | | | | | П | 1 | |
| Руковод.гр. | | Норина | |  | 10.19 | МУП МО ТР "А и Г" | | |
| Разработал | | Курочкина | |  | 10.19 | | | |

Перечень чертежей

**Пояснительная записка к схеме размещения рекламных конструкций
на территории муниципального образования Темрюкский район**

В соответствии с пунктом 5.8. статьи 19 Федерального закона от 07.05.2013 N 98-ФЗ (ред. от 21.07.2014) "О внесении изменений в Федеральный закон "О рекламе" и отдельные законодательные акты Российской Федерации" органы местного самоуправления муниципальных районов или городских округов утверждают схемы размещения рекламных конструкций на земельных участках независимо от форм собственности, а также на зданиях или ином недвижимом имуществе, находящихся в собственности субъектов Российской Федерации или муниципальной собственности.

Схема размещения рекламных конструкций является документом, определяющим места размещения рекламных конструкций, типы и виды рекламных конструкций, установка которых допускается на данных местах.

Схема размещения рекламных конструкций должна соответствовать документам территориального планирования и обеспечивать соблюдение внешнего архитектурного облика сложившейся застройки, градостроительных норм и правил, требований безопасности и содержать карты размещения рекламных конструкций с указанием типов и видов рекламных конструкций, площади информационных полей и технических характеристик рекламных конструкций.

Схема размещения рекламных конструкций и вносимые в нее изменения подлежат предварительному согласованию с уполномоченным органом администрации Краснодарского края в порядке, установленном нормативным правовым актом, главы администрации (губернатора) Краснодарского края. Схема размещения рекламных конструкций и вносимые в нее изменения подлежат опубликованию (обнародованию) в порядке, установленном для официального опубликования (обнародования) муниципальных правовых актов органов местного самоуправления Темрюкского района, и размещению на официальном сайте муниципального образования Темрюкский район в информационно-телекоммуникационной сети «Интернет».

В целях упорядочения размещения и распространения средств наружной рекламы на территории муниципального образования Темрюкский район, на основании Федерального закона от 07.05.2013 N 98-ФЗ (ред. от 21.07.2014) "О внесении изменений в Федеральный закон "О рекламе" и отдельные законодательные акты Российской Федерации", Федерального закона от 6 октября 2003 года № 131-ФЗ «Об общих принципах организации местного самоуправления в Российской Федерации» (с изменениями на 3 августа 2018 года) (редакция, действующая с 19 августа 2018 года), Совет муниципального образования Темрюкский район утвердил положение от 27 июня 2013 года №540 «О порядке и формах распространения наружной рекламы на территории муниципального образования Темрюкский район».

| | | | | | | | | | |
|----------------|-----------|------|--------|---------|-------|-----------------------|-------------------|------|--------|
| | | | | | | 19 - 162 | | | |
| Изм. | Код уч. | Лист | Листок | Подпись | Дата | | | | |
| Руководит. гр. | Норина | | | | 10.19 | Пояснительная записка | Страницы | Лист | Листов |
| Разработал | Курочкина | | | | 10.19 | | П | 1 | 3 |
| | | | | | | | МУП МО ТР "А и Г" | | |

Соблюдение настоящего положения обязательно для всех юридических лиц независимо от форм собственности и ведомственной принадлежности, а также физических лиц, принимающих участие в деятельности по размещению и эксплуатации объектов наружной рекламы и информации на территории муниципального образования Темрюкский район.

Схема размещения рекламных конструкций является документом, определяющим места размещения рекламных конструкций, а также их типы и виды. Схема необходима для определения мест, на которых могут быть размещены те или иные рекламные конструкции, в качестве лотов для проведения торгов по предоставлению рекламных мест.

Настоящей схемой предусмотрена возможность размещения новых рекламных конструкций, указаны зоны размещения конструкций определенного вида, что позволит предметно решать вопросы, связанные с установкой рекламных средств, и обеспечит условия более эффективной работы органа местного самоуправления.

На данной территории проектируются следующие рекламные конструкции:

- информационный указатель малого формата на отдельно стоящей опоре, на которой одновременно размещаются указатель с наименованием улиц и номеров домов (0,8 м x 0,31 м) и рекламный модуль с двумя информационными полями, максимальный размер каждого из которых составляет не более 0,5 x 0,8 м. Рекламная конструкция ставится на заглублённом фундаменте или на незаглубляемый фундаментный блок;

- щит 6 x 3 - рекламная конструкция среднего формата, имеющая одну или две внешние поверхности (информационное поле) размером 6 x 3 м, специально предназначенные для размещения рекламы, оборудованная внешним подсветом, состоящая из фундамента, каркаса, опоры и информационного поля. Площадь информационного поля рекламной конструкции определяется общей площадью его внешних поверхностей. Рекламные конструкции устанавливаются на заглублённом фундаменте (в случае невозможности установки рекламной конструкции на заглублённом фундаменте, допускается установка без заглубления фундамента, в таком случае конструктивные элементы жёсткости и крепления рекламной конструкции должны быть закрыты декоративными элементами);

Рекламные конструкции должны быть спроектированы, изготовлены и установлены в соответствии с требованиями строительных норм и правил, правил устройства электроустановок, технических регламентов, санитарных норм и правил (в том числе требований к освещённости, электромагнитному излучению и пр.), с требованиями пожарной безопасности, законодательства Российской Федерации об объектах культурного наследия (памятниках истории и культуры) народов Российской Федерации, их охране и использовании и других нормативных актов, содержащих требования к рекламным конструкциям.

| | | | | | | | | | | | | |
|-----|--------|------|-------|---------|------|--|--|--|--|--|----------|------|
| | | | | | | | | | | | 19 - 162 | Лист |
| Изм | Кол.уч | Лист | Подок | Подпись | Дата | | | | | | | 2 |

При устройстве рекламных конструкций необходимо соблюдать требования ГОСТ Р 52044-2003 "Наружная реклама на автомобильных дорогах и территориях городских и сельских поселений. Общие технические требования к средствам наружной рекламы. Правила размещения (с Изменениями N 1, 2, 3, Поправкой)", а подрядной организации иметь свидетельство о допуске к определенному виду или видам работ, которые оказывают влияние на безопасность объектов капитального строительства (СРО).

Схема размещения рекламных конструкций разработана на основании:

- федерального закона от 07.05.2013 N 98-ФЗ (ред. от 21.07.2014) "О внесении изменений в Федеральный закон "О рекламе" и отдельные законодательные акты Российской Федерации";

- заявлений физических и юридических лиц;

- ГОСТ Р 52044-2003 "Наружная реклама на автомобильных дорогах и территориях городских и сельских поселений. Общие технические требования к средствам наружной рекламы. Правила размещения (с Изменениями N 1, 2, 3, Поправкой)";

- ГОСТ Р 50597-2017 Дороги автомобильные и улицы. Требования к эксплуатационному состоянию, допустимому по условиям обеспечения безопасности дорожного движения. Методы контроля

Установка рекламных конструкций подлежит согласованию с департаментом по архитектуре и градостроительству Краснодарского края в части размещения рекламных конструкций.

| | | | | | | | |
|------|--------|------|-------|---------|------|----------|------|
| | | | | | | 19 - 162 | Лист |
| Изм. | Кол. у | Лист | Назв. | Подпись | Дата | | 3 |

Схема размещения рекламных конструкций на территории Фонталовского сельского поселения Темрюкского района Краснодарского края



Место установки рекламной конструкции



Место установки рекламной конструкции



Место установки рекламной конструкции



Место установки рекламной конструкции



Место установки рекламной конструкции



Место установки рекламной конструкции



Место установки рекламной конструкции



Место установки рекламной конструкции

| | | | | | | | | | |
|-------------|-----------|------|--------|--------------------|-------|--|--------|------|--------|
| | | | | | | 19 - 162 | | | |
| | | | | | | Схема размещения рекламных конструкций на территории муниципального образования Темрюкский район | | | |
| Имя | Кол.уч. | Лист | Листов | Подпись | Дата | Схема размещения рекламных конструкций на территории муниципального образования Темрюкский район | Стадия | Лист | Листов |
| Руковод.гр. | Нормоз | | | <i>[Signature]</i> | 10.19 | | П | 1 | |
| Разработал | Курочкина | | | <i>[Signature]</i> | 10.19 | | | | |
| | | | | | | Схема размещения рекламных конструкций на территории Фонталовского сельского поселения Темрюкского района Краснодарского края. | | | |
| | | | | | | МУП МО ТР "А и Г" | | | |

Общий вид информационного указателя

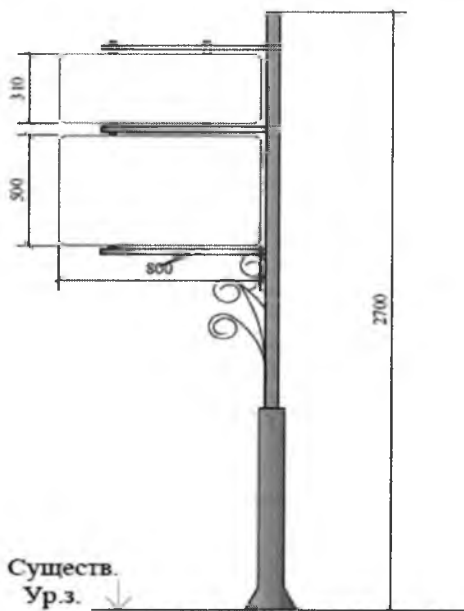

Примечания:

1. Информационный указатель - рекламная конструкция малого формата на отдельно стоящей опоре, на которой одновременно размещаются указатель с наименованием улиц и номеров домов (0,8 м x 0,31 м) и рекламный модуль с двумя информационными полями, максимальной размер каждого из которых составляет не более 0,5 x 0,8 м. Расположение рекламного поля: вертикальное. Рекламная конструкция ставится на заглубленном фундаменте или на незаглубленном фундаментом блок. Рекламная конструкция может иметь внутренний подсвет.
2. Шит 6 x 3 - рекламная конструкция среднего формата, имеющая одну или две внешние поверхности (информационное поле) размером 6 x 3 м, специально предназначенные для размещения рекламы, оборудованная внешним подсветом, состоящая из фундамента, каркаса, опоры и информационного поля. Площадь информационного поля рекламной конструкции определяется общей площадью его внешних поверхностей. Расположение рекламного поля: горизонтальное. Расстояние от нижнего края рекламной конструкции до уровня земли: не менее 4500 мм. Количество опорных стоек: одна или две.
3. Конструкция рекламных щитов разрабатывается специализированной организацией на стадии рабочего проектирования. Внешний вид объекта наружной рекламы должен отвечать современным требованиям дизайна. Информационная (изобразительная) часть рекламы должна соответствовать требованиям действующего законодательства. Материалы, используемые при изготовлении всех типов рекламы должны отвечать современным требованиям качества. Объект наружной рекламы должен быть выполнен из прочных материалов и соответствовать расчету на прочность и ветроустойчивость. Конструктивные элементы объектов наружной рекламы должны содержаться в порядке, быть окрашены и не иметь следов коррозии.
4. Фундаменты под рекламные конструкции распределяются в границах зон охраны объектов археологического наследия устанавливаются без заглубления в существующее основание. Основанием для установки рекламной конструкции служит железобетонная плита с закладными деталями, установленная на поверхность земли, без заглубления, с обваловой грунтом с последующим восстановлением грунта на нем. Расчет габаритных размеров плиты производится на основании разработок проектной документации на стадии РД.
5. Монтажно-строительные работы по установке и эксплуатации средств наружной рекламы выполняются в соответствии с проектной документацией организации, имеющей лицензия на проведение этих работ.
6. При устройстве рекламных конструкций необходимо соблюдать требования ГОСТ Р 52044-2003.

Общий вид рекламной конструкции на двух опорах

Вид Б

Вид А



93

| | | | | | | | | | |
|-------------|----------|------|-------|---------|-------|--|---------|------|-----------------|
| | | | | | | 19 - 162 | | | |
| | | | | | | Схема размещения рекламных конструкций на территории муниципального образования Тверской район | | | |
| Имя | Кол.ч | Висл | Модок | Подпись | Дата | Схема размещения рекламных конструкций на территории муниципального образования Тверской район | Стандия | Лист | Листов |
| Руковод.гр. | Нормис | | | | 10.19 | Общий вид информационного указателя. Общий вид рекламной конструкции на двух опорах. | II | 2 | МУП МО ТР "Аэл" |
| Финансман | Курочкин | | | | 10.19 | | | | |



Схема размещения рекламных конструкций в пос. Кучугуры, ул. Степная, 9. М 1:500

Фотомонтаж места установки рекламной конструкции

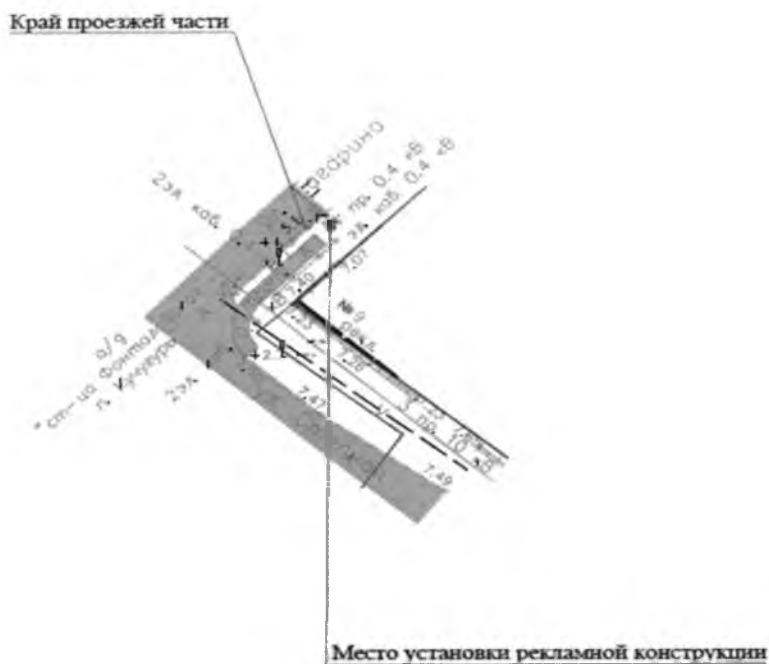

Экспликация сооружений

| Номер п/п | Наименование | Примечание |
|-----------|---|---|
| 1 | Рекламный щит (пос. Кучугуры, ул. Степная, 9) | Проект (информационный указатель 0,5x0,8 м) |

| | | | | | | 19 - 162 | | | |
|------|---------|------|-------|---------|------|--|-------------------|------|--------|
| | | | | | | Схема размещения рекламных конструкций на территории муниципального образования Темрюкский район | | | |
| Изм. | Кол.уч. | Лист | Масш. | Подпись | Дата | Схема размещения рекламных конструкций на территории муниципального образования Темрюкский район | Стадия | Лист | Листов |
| | | | | | | | II | 3 | |
| | | | | | | Схема размещения рекламных конструкций в пос. Кучугуры, ул. Степная, 9. М 1:500 | МУП МО ТР "А и Г" | | |



Схема размещения рекламных конструкций в пос. Кучугуры, ул. Гагарина, 36. М 1:500

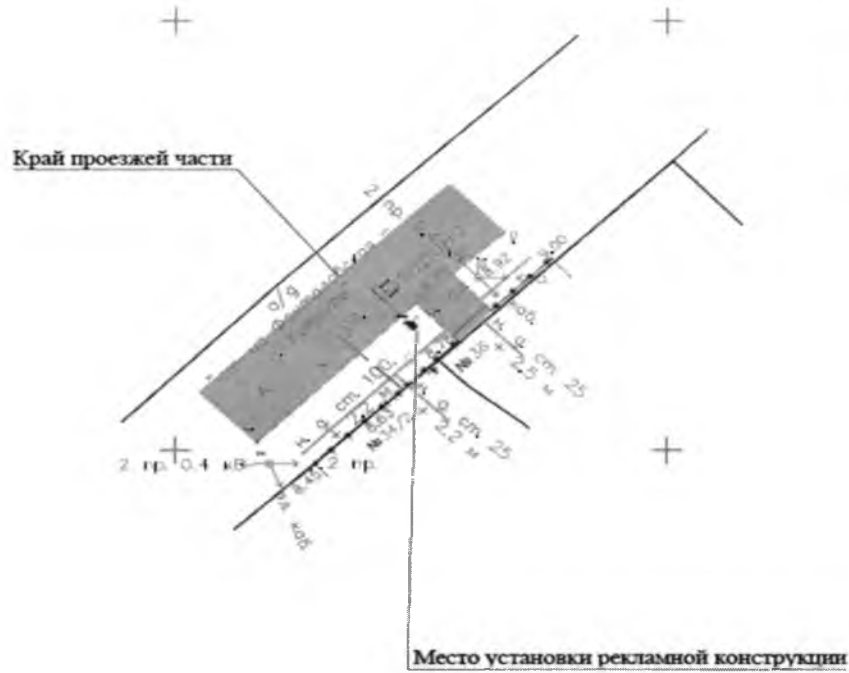

Фотомонтаж места установки рекламной конструкции



2

Экспликация сооружений

| Номер п/п | Наименование | Примечание |
|-----------|---|---|
| 2 | Рекламный щит (пос. Кучугуры, ул. Гагарина. 36) | Проект (референтивный указатель 0,5мб(1 м)) |

| | | | | | | 19 - 162 | | |
|-------------|-----------|------|-------|--------------------|-------|--|-------------------|--------|
| | | | | | | Схема размещения рекламных конструкций на территории муниципального образования Темрюкский район | | |
| Имя | Код.уч. | Лист | Масш. | Подпись | Дата | Статус | Лист | Листов |
| Руковод.гр. | Норман | | | <i>[Signature]</i> | 10.19 | Схема размещения рекламных конструкций на территории муниципального образования Темрюкский район | II | 4 |
| Разработал | Курочкина | | | <i>[Signature]</i> | 10.19 | | | |
| | | | | | | Схема размещения рекламных конструкций в пос. Кучугуры, ул. Гагарина, 36. М 1:500 | МУП МО ТР "А и Г" | |

Схема размещения рекламных конструкций в пос. Кучугуры, ул. Гагарина, 48/1. М 1:500



Край проезжей части

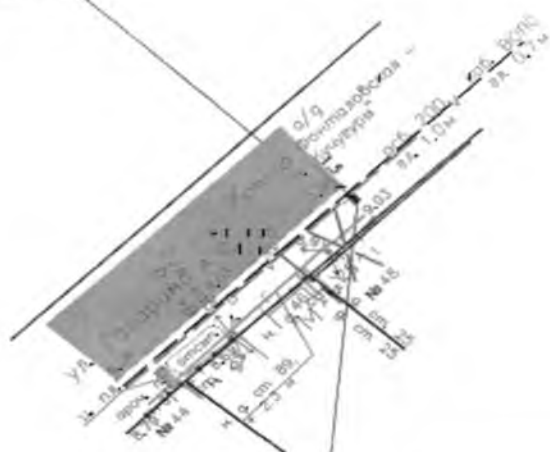

Место установки рекламной конструкции

Фотомонтаж места установки рекламной конструкции



Экспликация сооружений

| Номер п/п | Наименование | Примечание |
|-----------|---|---|
| 3 | Рекламный щит (пос. Кучугуры, ул. Гагарина, 48/1) | Проект (информационный указатель 0,5x0,8 м) |

| 19 - 162 | | | | | | | |
|--|----------|------|-------|--------------------|-------------------|------|--------|
| Схема размещения рекламных конструкций на территории муниципального образования Темрюкский район | | | | | | | |
| Имя | Кол.ч | Лист | Масш. | Подпись | Дата | | |
| Руковод. гр. | Нормы | | | <i>[Signature]</i> | 10.19 | | |
| Разработал | Курочкин | | | <i>[Signature]</i> | 10.19 | | |
| Схема размещения рекламных конструкций в пос. Кучугуры, ул. Гагарина, 48/1. М 1:500 | | | | | Статья | Лист | Листов |
| | | | | | П | 5 | |
| | | | | | МУП МО ТР "А и Г" | | |

Схема размещения рекламных конструкций в пос. Кучугуры, ул. Ленина, 20/1. М 1:500

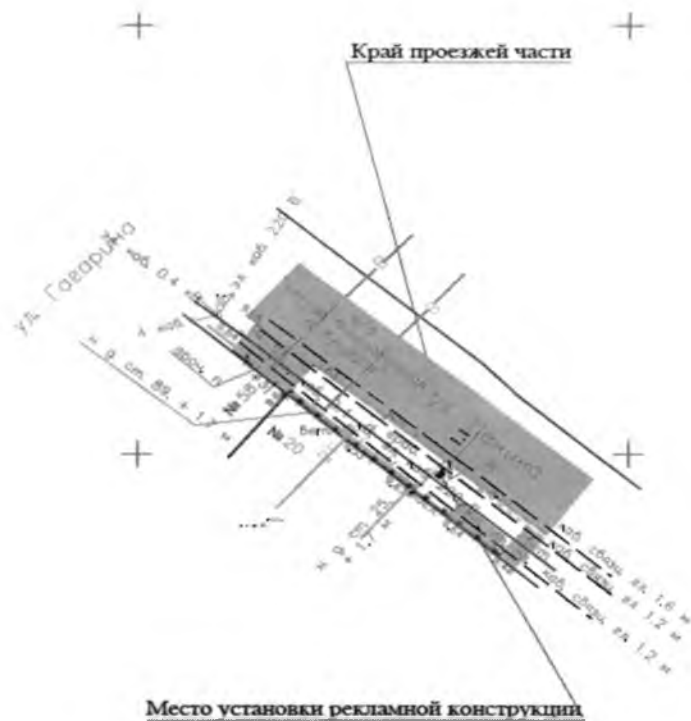

Фотомонтаж места установки рекламной конструкции



Экспликация сооружений

| Номер п/п | Наименование | Примечание |
|-----------|---|--|
| 4 | Рекламный щит (пос. Кучугуры, ул. Ленина, 20/1) | Проек. планировочный указатель 0.300.1 м |

| | | | | | | 19 - 162 | | |
|------|--------------|-----------|-------|--------------------|-------|--|------|--------|
| | | | | | | Схема размещения рекламных конструкций на территории муниципального образования Темрюкский район | | |
| Изм. | Колуч. | Лист | Масш. | Подпись | Дата | Статья | Лист | Листов |
| | Руковод. гр. | Нормы | | <i>[Signature]</i> | 10.19 | Схема размещения рекламных конструкций на территории муниципального образования Темрюкский район | П | 6 |
| | Разработал | Курочкина | | <i>[Signature]</i> | 10.19 | | | |
| | | | | | | Схема размещения рекламных конструкций в пос. Кучугуры, ул. Ленина, 20/1. М 1:500 | | |
| | | | | | | МУП МО ТР "А и Г" | | |



Схема размещения рекламных конструкций в пос. Кучугуры, ул. Ленина, 40. М 1:500

Фотомонтаж места установки рекламной конструкции

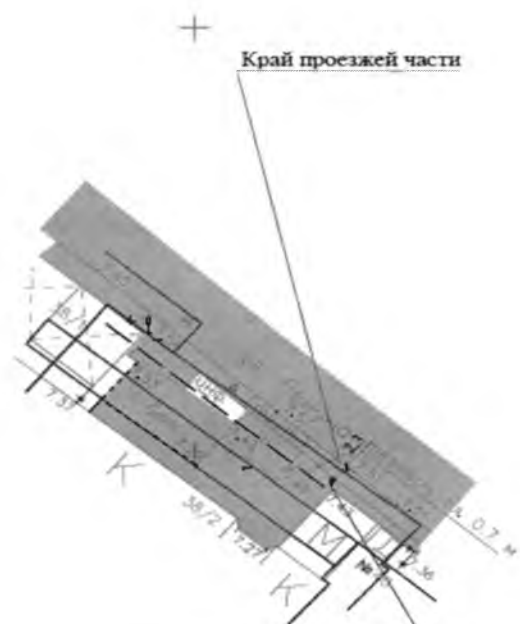

Экспликация сооружений

| Номер п/п | Наименование | Примечание |
|-----------|---|---|
| 5 | Рекламный щит (пос. Кучугуры, ул. Ленина, 40) | Проект (информационный указатель 0,5x0,8 м) |

Место установки рекламной конструкции

| | | | | | | | | | |
|------------|-----------|------|-------|--------------------|-------|--|-------------------|------|--------|
| | | | | | | 19 - 162 | | | |
| | | | | | | Схема размещения рекламных конструкций на территории муниципального образования Темрюкский район | | | |
| Изм. | Колуч. | Лист | Маск. | Подпись | Дата | Схема размещения рекламных конструкций на территории муниципального образования Темрюкский район | Стадия | Лист | Листов |
| Руководит. | Нормин | | | <i>[Signature]</i> | 10.19 | Схема размещения рекламных конструкций на территории муниципального образования Темрюкский район | П | 7 | |
| Разработал | Курочкина | | | <i>[Signature]</i> | 10.19 | | | | |
| | | | | | | Схема размещения рекламных конструкций в пос. Кучугуры, ул. Ленина, 40. М 1:500 | МУП МО ТР "А и Г" | | |

Схема размещения рекламных конструкций в пос. Кучугуры, ул. Ленина, 51. М 1:500

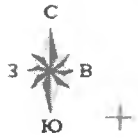

Фотомонтаж места установки рекламной конструкции

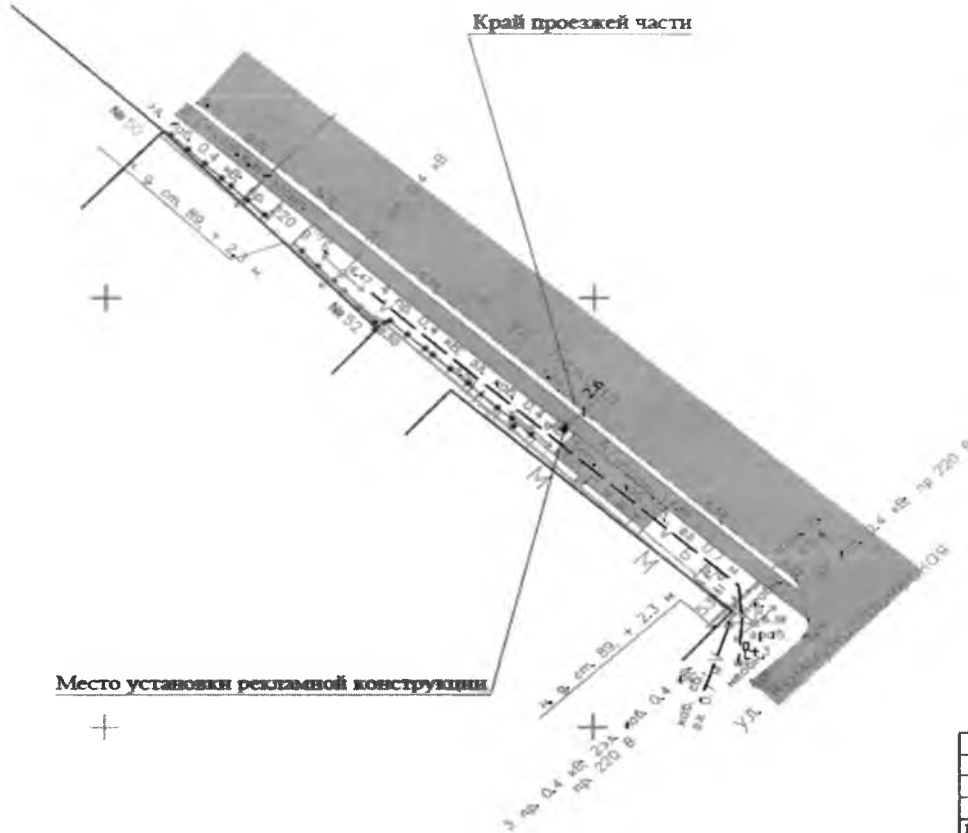

Экспликация сооружений

| Номер п/п | Наименование | Примечание |
|-----------|---|--|
| 6 | Рекламный щит (пос. Кучугуры, ул. Ленина, 51) | Проект. (информационный указатель 0,5x2,8 м) |

| | | | | | | | | | |
|-------------|---------|----------|-------|--------|-------|--|--------|------|--------|
| | | | | | | 19 - 162 | | | |
| | | | | | | Схема размещения рекламных конструкций на территории муниципального образования Тверской район | | | |
| Имя | Код уч. | Лист | Масш. | Полная | Дата | Схема размещения рекламных конструкций на территории муниципального образования Тверской район | Стадии | Лист | Листов |
| Руковод.гр. | | Нормы | | | 10.19 | | П | 8 | |
| Разработал | | Курочкин | | | 10.19 | | | | |
| | | | | | | Схема размещения рекламных конструкций в пос. Кучугуры, ул. Ленина, 51. М 1:500 | | | |
| | | | | | | МУП МО ТР "А и Г" | | | |

Схема размещения рекламных конструкций в пос. Кучугуры, ул. Ленина, 60. М 1:500



Край проезжей части

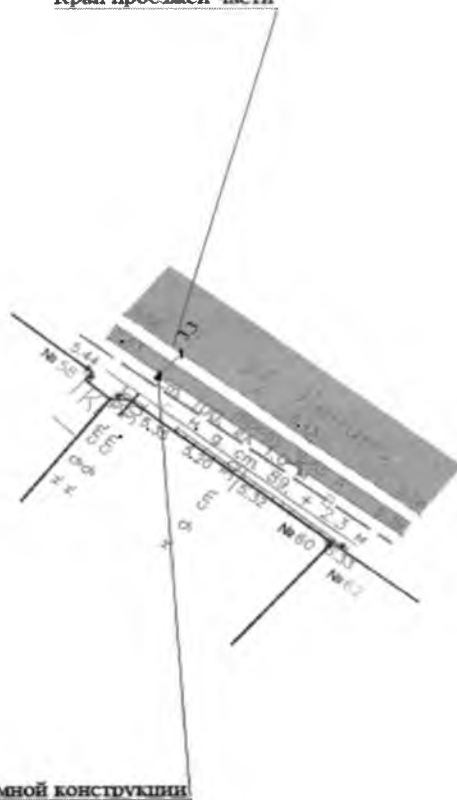

Место установки рекламной конструкции

Фотомонтаж места установки рекламной конструкции



Экспликация сооружений

| Номер п/п | Наименование | Примечание |
|-----------|---|---|
| 7 | Рекламный щит (пос. Кучугуры, ул. Ленина, 60) | Проект (информационный указатель 0,5x0,8 м) |

| | | | | | | 19 - 162 | | | |
|------|---------|------|-------|---------|------|--|-------------------|------|--------|
| | | | | | | Схема размещения рекламных конструкций на территории муниципального образования Темниковский район | | | |
| Изм. | Кол.уч. | Лист | Масш. | Подпись | Дата | Схема размещения рекламных конструкций на территории муниципального образования Темниковский район | Стадия | Лист | Листов |
| | | | | | | | П | 9 | |
| | | | | | | Схема размещения рекламных конструкций в пос. Кучугуры, ул. Ленина, 60 М 1:500 | МУП МО ТР "А и Г" | | |

Схема размещения рекламных конструкций в пос. Кучугуры, ул. Ленина, 100. М 1:500

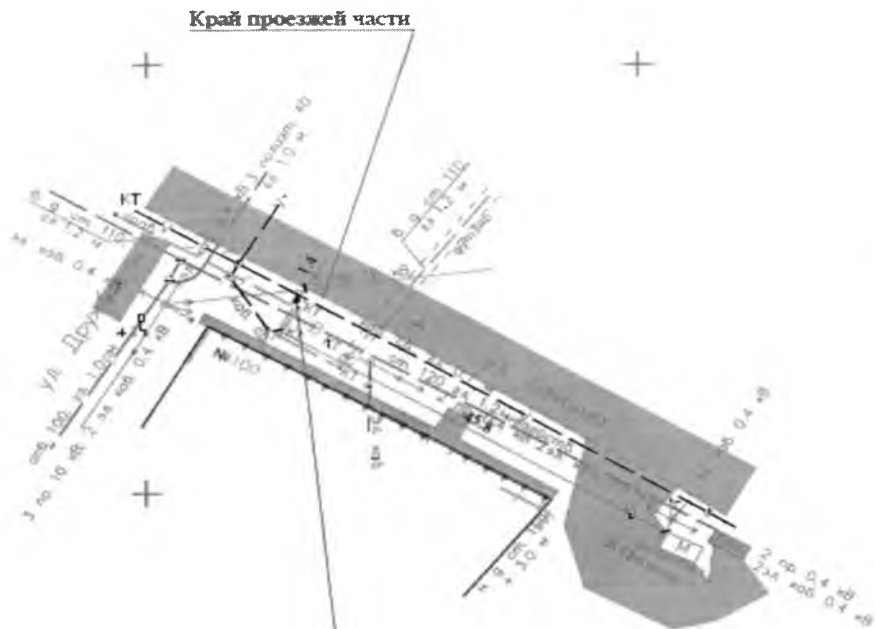

Место установки рекламной конструкции

Фотомонтаж места установки рекламной конструкции



Экспликация сооружений

| Номер п/п | Наименование | Примечание |
|-----------|--|--|
| 8 | Рекламный щит (пос. Кучугуры, ул. Ленина, 100) | Проект. (информационный указатель 0,5x0,8 м) |

| | | | | | | 19 - 162 | | | | |
|------|---------|------|------|---------|------|--|--------|-------------------|--------|--|
| | | | | | | Схема размещения рекламных конструкций на территории муниципального образования Темниковский район | | | | |
| Изм. | Кол.уч. | Лист | Экз. | Подпись | Дата | Схема размещения рекламных конструкций на территории муниципального образования Темниковский район | Стадия | Лист | Листов | |
| | | | | | | | II | 10 | | |
| | | | | | | Схема размещения рекламных конструкций в пос. Кучугуры, ул. Ленина, 100. М 1:500 | | МУП МО ТР "А и Г" | | |



Схема размещения рекламных конструкций в пос. Кучугуры, ул. Ленина, 136а. М 1:500

Фотомонтаж места установки рекламной конструкции

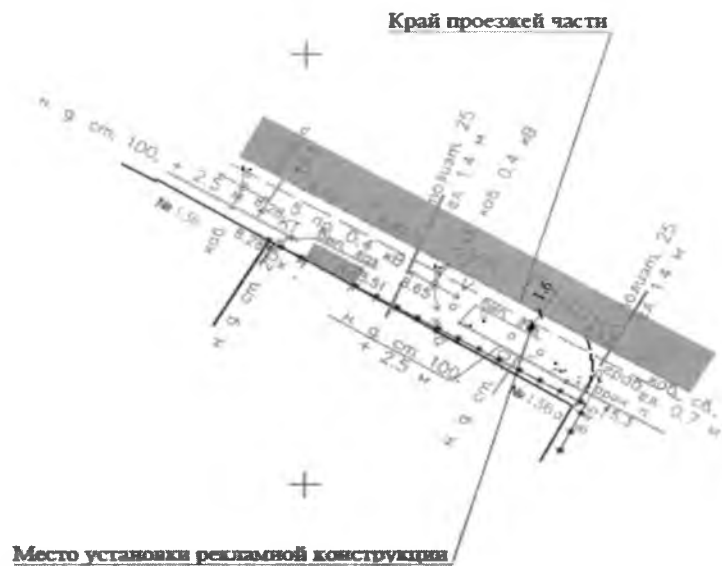

Экспликация сооружений

| Номер п/п | Наименование | Примечание |
|-----------|---|---|
| 9 | Рекламный щит (пос. Кучугуры, ул. Ленина, 136а) | Проект (информационный указатель 0,5x0,8 м) |

| | | | | | | 19 - 162 | | |
|-------------|-----------|------|-------|--------------------|-------|--|-------------------|--------|
| | | | | | | Схема размещения рекламных конструкций на территории муниципального образования Темрюкский район | | |
| Имя | Колуч | Лист | Ледок | Подпись | Дата | Статус | Лист | Листов |
| Руковод.гр. | Норина | | | <i>[Signature]</i> | 10.19 | Схема размещения рекламных конструкций на территории муниципального образования Темрюкский район | П | 11 |
| Разработал | Курочкина | | | <i>[Signature]</i> | 10.19 | | | |
| | | | | | | Схема размещения рекламных конструкций в пос. Кучугуры, ул. Ленина, 136а М 1:500 | МУП МО ТР "А и Г" | |

Схема размещения рекламных конструкций в пос. Кучугуры, ул. Восточная, 4. М 1:500

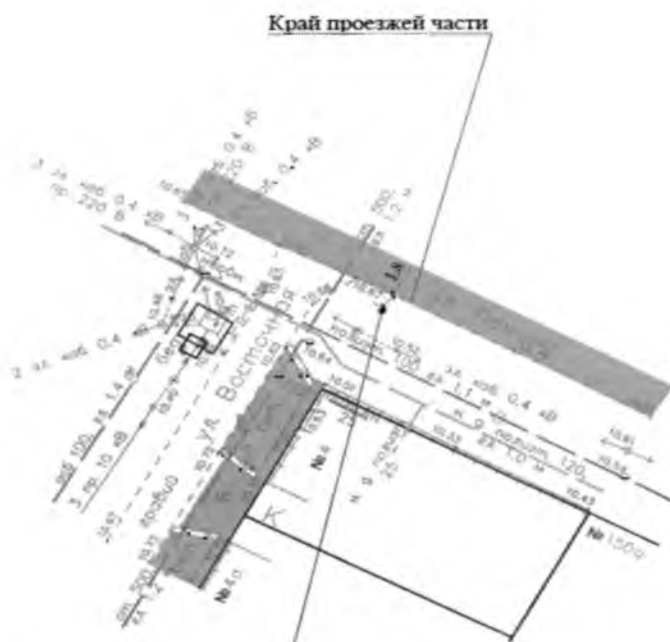

Место установки рекламной конструкции

Фотомонтаж места установки рекламной конструкции



10

Экспликация сооружений

| Номер п/п | Наименование | Примечание |
|-----------|---|--|
| 10 | Рекламный щит (пос. Кучугуры, ул. Восточная, 4) | Проект (информационный указатель 0,5мх0,8 м) |

| | | | | | | 19 - 162 | | | |
|------|---------|------|-------|---------|------|--|-------------------|------|--------|
| | | | | | | Схема размещения рекламных конструкций на территории муниципального образования Темниковский район | | | |
| Изм. | Кол.уч. | Лист | Масш. | Подпись | Дата | Схема размещения рекламных конструкций на территории муниципального образования Темниковский район | Стадия | Лист | Листов |
| | | | | | | | П | 12 | |
| | | | | | | Схема размещения рекламных конструкций в пос. Кучугуры, ул. Восточная, 4 М 1:500 | МУП МО ТР "А и Г" | | |



Схема размещения рекламных конструкций в пос. Кучугуры, ул. Ленина, 145. М 1:500

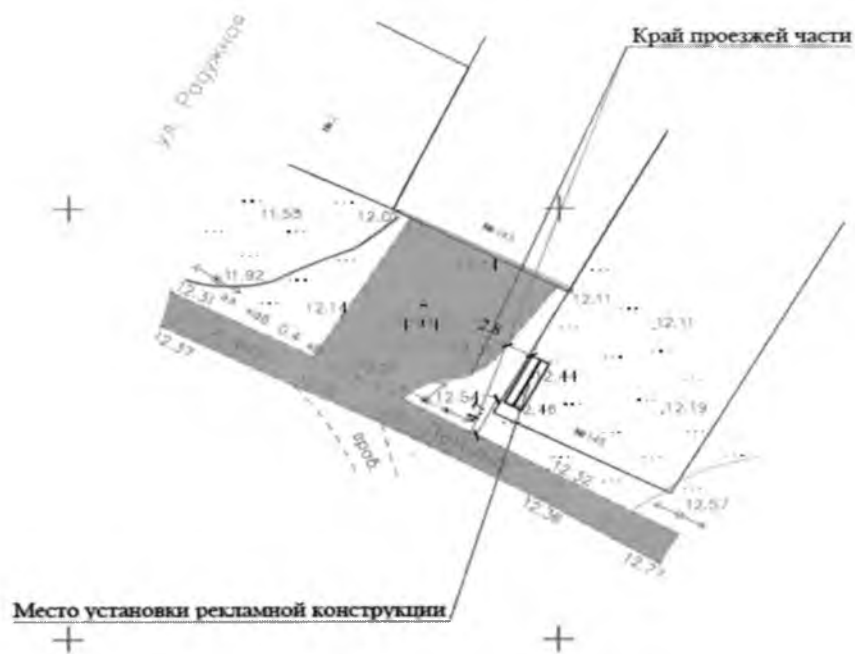

Фотомонтаж места установки рекламной конструкции



Экспликация сооружений

| Номер п/п | Наименование | Примечание |
|-----------|---|---|
| 1 | Рекламный щит (пос. Кучугуры, ул. Ленина 145) | Проект (информационный указатель 0,5x0,8 м) |

| | | | | | | | | | | |
|------|---------|------|--------|---------|------|--|--------|-------------------|--------|--|
| | | | | | | 19 - 162 | | | | |
| | | | | | | Схема размещения рекламных конструкций на территории муниципального образования Темрюкский район | | | | |
| Изм. | Код.уч. | Лист | Листов | Подпись | Дата | Схема размещения рекламных конструкций на территории муниципального образования Темрюкский район | Стадия | Лист | Листов | |
| | | | | | | | II | 13 | | |
| | | | | | | Схема размещения рекламных конструкций в пос. Кучугуры, ул. Ленина, 145. М 1:500 | | МУП МО ТР "А и Г" | | |



Схема размещения рекламных конструкций в пос. Кучугуры, ул. Степная, 9. М 1:500

Край проезжей части

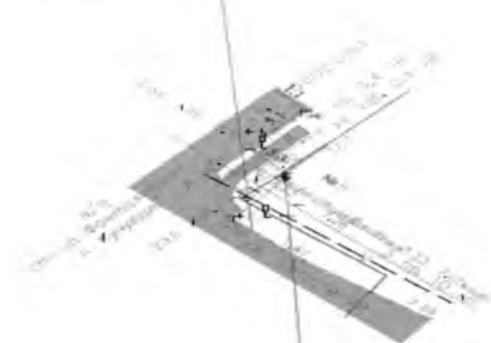

Место установки рекламной конструкции

Фотомонтаж места установки рекламной конструкции



12

Экспликация сооружений

| Номер п/п | Наименование | Примечание |
|-----------|---|---|
| 1 | Рекламный щит (пос. Кучугуры, ул. Степная, 9) | Проект (аэрофотоснимок) указатель 0,5x0,5 м |

| 19 - 162 | | | | | | | | | |
|--|-----------|------|---------|---------|-------|--|------------------|----|---------|
| Схема размещения рекламных конструкций на территории муниципального образования Темрюкский район | | | | | | | | | |
| Имя | Колуч | Лист | Инициал | Подпись | Дата | Схема размещения рекламных конструкций на территории муниципального образования Темрюкский район | | | Страниц |
| Руковод. гр. | Норина | | | | 10.19 | Схема размещения рекламных конструкций в пос. Кучугуры, ул. Степная, 9. М 1:500 | II | 14 | |
| Разработал | Курочкина | | | | 10.19 | | | | |
| | | | | | | | МУПМО ТР "А и Г" | | |

Заместитель главы
муниципального образования
Темрюкский район,
главный архитектор
муниципального образования
Темрюкский район

И.В. Турлюн